SHANGHAI. TUESDAY, NOVEMBEF. 23 1926. THE SHANGHAI TRIBUNE PUBLISHED EVERY MORNING, INCLUDING SUNDAY.

新申報

中華民國十五年十一月廿三日
夏曆丙寅年十月十九日星期二

第三千五百六十六號
今日三張售大洋三分
中華郵政特准掛號立券按照總包特別優益寄送之報紙
本館開設上海望平街一五九號
電報掛號〇一六〇 電話總理室及編輯部中五〇 營業部中五一

定報價目（郵費在內）
▲中國境內 每月大洋一元 三月二元八角 半年五元九角 全年十元
▲日本朝鮮同價
▲歐美南洋加倍
（報費先惠郵票九五）
（外國定期二個月起訂）

廣告刊例（按日計算）
特等五行（每行念三字）起刊每行四元五分
頭等二行起刊每行一元四角
方格五十字起刊每字一分
[illegible]二方寸起刊每方寸五角

上海抛球場二馬路口
乾發源皮貨號
上品細毛 一律到齊 實行廉價
歡迎各界 參觀比較 貨價不合 包退還洋
電話中央二千

上海寶善街
王大吉藥號新屋落成 本月十五日大開張
本堂開設以來歷經百餘年採辦道地藥材大小人參高麗野參東西洋參關東鹿茸官燕銀耳遵古法製飲片虔修丸散膏丹杜煎虎鹿龜驢諸膠素蒙社會信仰馳名海內近因營業發達舊址不敷應用於今年春間自造三層高大洋房內容外觀益加整頓以期擴充所有著名人參再造丸參茸養元丸參桂鹿茸丸百補全鹿汁秘製牛肉麵尤為各界歡迎茲當新屋造成擇於本月十五日大開張廉價二十天以酬惠顧諸君之盛意 本主人啓 電話中七一一八

遺失存單聲明作廢
啟者夏歷八月十一日人股士攻周家口商北兩寨敝社遺失周口中國銀行定期存單[illegible]紙計周字第二十一號民國十四年十月一日存周口中國銀行大洋一千元十五年九月二十九日到期周字第十號民國十五年三月一日存周口中國銀行大洋二千元十六年三月一日到期周字第八號民國十五年三月十七日存周口中國銀行大洋六千元十六年三月十七日到期周字第九號民國十五年三月二十九日存周口中國銀行大洋三千元十六年三月二十九日到期周字第十一號民國十五年五月十一日存周口中國銀行漢券二千元十六年五月十一日到期周字第十二號民國十五年六月十二日存周口中國銀行大洋七百元十六年六月十二日到期周字第二十二號民國十五年七月二十三日存周口中國銀行大洋一千四百元十六年七月二十三日到期以上均係一年為期年息九釐共計大洋壹萬陸千壹百圓除照章向周口中國銀行[illegible]失另行補給新單及向周口商會存案作廢外特再登京津滬漢汴報各五日聲明無論中外商號及軍民人等一概拾得作為廢紙
河南周家口北岸永泰恒善社啟 Z2273

哈德門香烟

烟中第一名製
食物要選特產、吸烟須擇名製、

奉魯蘇及北部各省之大規模合作討赤
▲包括豫鄂皖贛為討赤地帶
▲張為統帥孫副之指揮全軍
▲韓麟春任豫張宗昌任贛
▲孫馨遠擔負江浙防守
▲討赤線外及地盤均談不到
▲楊建章回寧報告情形
▲奉魯軍取道皖北入贛

◉本社專電

▲天津特約電 奉魯蘇及北部、大規模合作之討赤、包括豫鄂皖贛諸省、公推奉張為統帥、孫等副之、豫鄂由韓麟春擔任、皖贛由張宗昌擔任、江浙防務、由孫傳芳擔任、奉張及學良好專任後方指揮、韓末到目的地前、責成吳部堅守武勝關、（念二日下午八時發）

▲天津特約電 津議、奉魯軍南下、不涉及討赤無關地方、地盤問題亦談不到、現定向有黨軍之處、先行作戰、奉張極表贊成、決以江西為第一目標、軍隊正在出動、大抵

◉孫聯帥津行之確報
▲昨日業有通電總部由盧代行
▲在津接洽圓滿日內即可回寧

孫聯帥昨日業有通電到滬、大畧言、因病醫者稱須遷地療養、特赴津寓休息數日、總司令部事務、交由盧總司令香亭、代拆代行、昨夕本埠最高機關、業得聯帥由津來電、述在津寓休息、及與各方交換意見、極為圓滿、日內即可回寧云云、觀以上消息、可知孫總司令到津之實況、及布置之美滿、最近期內、即可返寧坐鎮、外間種種謠說、皆可不攻自破矣、

紅錫包香烟
和潤清爽
盛

紅錫包香味如秋色之宜人

慈善救濟會籌募游民工廠 甲種債券
遙遠金今
三萬全張一十 每張十條 每張六元 每條六角
獎足 五萬元
一二三等有末一字 一二三等有末二字 四五六等有末二字
天 開籤

招商局新康快輪准於本月十九日即禮拜二晚直放廣東 本輪賬房杜謹啓

上海銀行公會會員銀行
上海金城銀行儲蓄部廣告
本行辦理儲蓄志在輔助社會故利息特加優厚並為保障儲戶力求鞏固起見會計獨立與他項業務完全劃分所有儲蓄存款種類分列於後（一）特種分期存款（二）特種定期存款（三）特種長期存款（四）整存整付存款（五）整存支息存款（六）零存整付存款（七）活期儲蓄存款以上各種均訂有詳章函索即寄
地址南京路四十六、十八

取道皖北入贛、（念二日下午五時發）

▲天津特約電 奉蘇魯合作討赤、最後計劃、須俟楊宇霆到津後、三方當面決定、屆時楊文愷當回甯報告詳情、（念二日下午五時發）

▲天津特約電 楊建章定今日（念二）回甯、報告接洽經過、並佈置兵站事宜、（念二日下午八時發）

▲天津特約電 奉方公布、討赤合作、乃精神結合、無權利思想、孫馨帥有砥柱中流之功、故奉魯助爲山一簣之力、種種浮言、皆不足信、各報應愼重登載、（念二日下午五時發）

▲天津特約電 孫到津後、各方開誠布公、合力討赤、公推奉張爲討赤聯軍總司令、居中調度、吳孫張閻爲副司令、分任攻守、討赤通電、張父子及孫已簽字、俟徵吳閻同意、由奉張領銜、北洋全體軍官列名拍出、同時下動員令、並請杜錫珪率海軍掩護作戰、封鎖海口、斷俄粵交通、（二十二日上午十一時發）

▲南京快信 總部接津電、總參議楊文愷在津接洽重要軍事、暫緩回甯、孫總司令將乘專車先回、（念一日發）

▲南京快信 孫聯帥赴津、親與張作霖張效坤及奉軍各將領會商討赤合作辦法、前日（十九）開重要軍事會議、聞係總參謀長劉宗紀主席、據聞孫對討赤、已擬定有極長之軍事計畫書、攜帶天津、與奉魯等商議進行、魯軍將担任攻贛、由津浦路開至蚌埠、即向定遠合肥出發集中安慶、進攻九江湖口、駐防徐州第一師石旅、（石鐸所部隊伍）將撤退浦口駐紮、以免魯軍過境、發生誤會、此係孫氏預定軍事計畫、奉魯能否完全依照進行、必俟孫氏在津密商後、雙方確定、此係某方面傳出消息、究竟孫所預定計畫之內容是否如此、姑誌之、以待將來之證明、（二十一日發）

▣魯方確息

▲奉張·魯張·直褚·蘇孫·晉閻·與吳結合爲討赤大同盟、援贛軍由津浦南下、魯張任總司令、直褚任前敵總指揮、援鄂軍由京漢南下、張學良·韓麟春担任、（新魯濟南廿一日電）

▲天津將組織一最高統軍之辦公處、討赤各省、均派代表駐辦、推張鎭威爲首領、（新魯濟南二十二日電）

▲張義威定禡晨一時由津返濟、即下動員令、（新魯濟南二十二日電）

▲楊文愷於馬日夜、十一時三刻、專車過濟、云孫尙有事與兩張協商、須隔四五日返甯、楊負向人民解釋誤會之任命、一星期後再赴津、十二時一刻離濟、（新魯濟南二十二日電）

▣鄭州特電

▲鄭州特電 上海新申報鑒、吳帥連日與弼臣·月笙·及前方各將領代表等、計畫討赤軍事、甚抱樂觀、陝事有雪亞担任、已足應付裕如、西安二軍殘部、飢寒交迫、子彈缺乏、談不上一戰字、外傳吳帥援陝說、不第無此事實、抑且毫無影響、

至改討賊軍爲討赤軍、與推曹爲總司令、俱不確、曹擬日內南行、希力闢邪說、勿使煽惑觀聽爲荷、口馬印、（廿一日下午十時卅分發）

▣各社報告

▲據奉軍方面消息、天津會議之結果、決定對付南軍及西北軍之方略如左、（一）此次出師之奉魯各軍、稱討赤援贛軍、（二）魯軍先發、（三）直軍担任後方防務、以待後命、（四）張學良韓麟春軍、嚴重捍衛京師、以防西北軍、其大部分沿京綏路前進、（五）命吳佩孚對鄂取守勢、（六）魯軍由皖過贛而至湖北、（東方北京念二日電）

▲楊宇霆依張作霖之電召、於今晚離奉赴津、或謂奉派對南及對西北軍事、及其他問題、似將依楊氏之赴津爲最後之決定、（東方奉天廿二日電）

▲天津各方來電證實奉派現遣重兵南下之說、據稱軍

恪威談片之一

（本報特訊）

最近有某君、於本月中旬、在甯謁見孫聯帥、談及友軍援贛及東南時局各節、總合孫氏談話、可得如下之記載、

孫氏略謂、奉魯軍南下、自爲東南人士所注目、第本人素抱保境安民宗旨、贛戰即爲貫徹平日主張、今雖不能得手、決不因個人之利害、而糜爛向所保障之江浙、日下車以來、經年之久、厲行軍民分治、事事均與蘇人合作、當爲此邦人士所共見、嗣後民政仍歸之蘇人、由陳陶遺主持、軍政則令盧香亭妥爲部署、蘇軍實力在八萬以上、能盡保境之責、盧氏亦必善體孫意、注重地方安甯、決不致與任何方面發生衝突、至對將問題、前據蔣伯器來謁、除希望我方暫保蘇浙皖三省、並犧牲江西閩南外、幷要求將浙江劃出東南範圍等語、本人雖以大局爲重、然地方之權、仍當問之地方、浙江乃浙人之浙江、已囑還與陳公俠接洽云云、

據其所談如此、今所記其大致或不甚差舛、可見孫氏終始愛護江浙之意、所望兩省士民、能始終了解、擁護力保治安之長官、不使東南再淪胥於赤化也、

隊已開始發動、程國瑞部下魯兵已抵蚌埠、惟奉軍南下之條件如何、聞奉派方面否認孫傳芳已允放棄蘇皖或奉軍擬奪孫傳芳地盤之說、（路透北京念二日電）

▲張（作霖）孫（傳芳）等商定大計、孫俟魯張到甯佈置妥後再回甯、軍事則交褚（玉璞）指揮、魯張今日將返濟、兵車已集中韓莊、又議定推奉張爲討赤總司令、吳孫副之、正徵吳同意、奉要人表示東南東北可出五十萬討赤、到底、京漢方面、亦必出兵、對西北派隊追擊、請閻助陝劉反攻綏包、浙滬皖南仍令孫負責、（國聞天津二十二日電）

▲推舉張作霖爲全國討赤軍總司令、吳佩孚閻錫山孫傳芳副之、以堅北方軍閥之大團結之議、初由孫傳芳倡議、現已派代表往徵吳佩孚閻錫山同意、俟其有結果、擬再發一討赤通電、（東方北京廿二日電）

▲張宗昌昨夜回濟佈置、出兵額定廿萬、擬卸親赴甯、楊文愷昨下午先回蘇、備迎魯軍、聞孫張防區、皖南及浙滬歸孫、蘇北皖北歸張、楊宇霆今日可到津、（國聞北京廿二日電）柏文蔚昨晚海道赴滬、（電通天津廿一日電）

▲張宗昌於午後五時赴濟南、

▲楊宇霆應奉張電召、於今朝一時動身赴津、（電通奉天念二日電）（東方北京二十二日）

▲靳雲鄂田維勤觀望益甚、傳皆謀與南軍接近、形勢頗險惡、

◉顧閣與改約

▲杜錫珪於二十日晚間、因將與孫傳芳會見、由北京赴天津、當時顧維鈞託杜氏代表內閣、將內閣所以決計總辭職之經過、詳細報告張作霖、張氏謂目下軍事正繁、無暇兼顧政治問題、顧維鈞今日又派代表、赴津與張作霖商議、（東方北京二十一日電）

▲日本芳澤公使關於改訂中日通商條約之交涉、語東方通信社記者曰、據從中國當局方面傳來之消息、謂關於改訂中日通商條約事件、目下正在從事開始交涉之準備、新條約之基礎案、亦已大致完成、俟脫稿後、交付閣議、將立即通告敝處、故大約不至於因時局之關係而遷延時日、就於第二十六條、余意以爲中國政府亦表同情於日本之解釋、外間近傳顧維鈞內閣總辭職之說、但日本既經允許顧內閣改訂條約之提議、縱使內閣更迭、亦必始終貫澈既定之允諾方針、記者問該公使、廣東之勢力擴大、與改訂交涉關係如何、芳澤氏答云、廣東軍勢力發展、吾人雖注意之、但不致因此而再顧慮、已允許北京政府之改訂交涉、（東方北京二十二日電）

◉羣雄虎視下之外交

▲中日商約·欲開不開
▲英美對華·似又異致
▲關會法會·最近所聞

京訊、近自東南局面變動、黨軍聲勢益張、而北方政局、久陷於不死不活之境、相形之下、外交空氣、更見南傾、秤秤大勢、本報紀之詳矣、邇來中比商約雖告廢止、而事實上比僑所享優越權利、固仍未予剝奪、政府之不敢過事强硬、或因受國內政象之影響、中日商約之開議、迭經接洽、日本於開議一層、已表示承認、所有雙方不同之意見、亦決在會議中商辦、不再以公文駁難、至於地點、則外交部與日本使館兩處可以更迭開會、惟究竟何時開議、則似迄未定奪、考查日人心理有兩種、一謂此次尊重中國民衆、廢除不平等條約之主張、允爲超越範圍、根本改訂、本出善意、即令開議、亦本諸迅速造成新時代對華外交希望、並非對北京政府特別幫忙、一現値中國新舊交替、政變劇烈之際、深恐一經開議、或遭一部分意外之誤會、一謂中國南北戰事方酣、每易利用外交爲政爭之武器、日本如與北京政府開議、設或南方政府出而否認、豈不將局面弄僵、以上兩點爲中日商約早遠開議之暗礁、然結果或不致久延也、

近來英國對華、顯有重南輕北之趨向、此由北京政府太無實力、而與滬關係密切、更逼英人不能不南傾、依外交界一般觀察、南方勢力如再發展、則英人承認南方政府、並非決不可能、不過英國公使到任不遞國書一層、又非撤銷北方政府承認之意、記者今日與久居中國歷鄉襄辦外交之某西人詳談此事、據此中國現無總統而外國使臣國書依法應向大總統呈遞、今既無之、則錄副本以送外交部、仍照舊辦理交涉、固外國常有之事、不足爲奇、決不能以此便認爲撤銷北方政府之表示、至於許多交涉、由地方主辦、亦不能便爲中央政府失其外交地位之徵候、蓋前淸以來、交涉事件、由地方商辦者、較在中央開議者、其數不可以勝計、祇要中央保持其核准改訂之權、則迴旋便利、反較事事由中央主政者爲合宜、例如中外多少條約、大概均在上海商訂、以南洋大臣主政、而中央操其核定權而已、故夫今日問題、乃在於中央對外交有無積極主持之權能、而不在於是否有直接交涉讀何也、此點頗有見地、故特紀之、以供國人參考、然而今日大勢、如果外交界中眞有承認南方政府者、則實爲一大事件、蓋流弊所及、勢將促成中國之南北分立、甚至各劃勢力範圍、記者爲此又曾訪問美國某有力者、據此君言、美國決不採此政策、蓋美國自與中國交接以來、向主『保全中國領土之完整』、此種促成中國分裂之舉動、殆斷言美國不能贊同、此非美國反對南方贊助北方、實與其傳統的中國政策不合故也、此亦爲可以注意之議論、爰並紀之、

北方外交形勢如此、所謂關稅會議之再開、當然無從說起、惟法權會議、久已結束、而報告書迄未發表、至爲可怪、據聞該項報告計分四部、第一爲領事裁判權在中國實施之狀況、內中並及於租界內各國公廨之情形、第二爲中國法典情形、凡已公佈未公佈之法律規條、悉有所論列、第三爲中國審判實施狀態、此中於中國司法裁判手續、頗多指摘、如徐又錚案林白水案均爲其引証之材料、第四爲各國意見、蓋按照華府條約、法權調查以後、各國可對中國提出改良之勸告故也、此節各國意見初頗紛歧、迭經商酌、乃有定議、發表之遲滯原因在此、聞不久亦可揭布云、（十八日）

◉甯方簡報

▲南京特約電 東北東南對討赤意見一致、不日將在江浙民意要求範圍內、作進一步之大聯合、以生力軍反攻江西、直搗武漢、（二十二日上午十時發）

▲甯訊 徐州防務安謐、無駐重兵必要、第一師有奉令全部開回浙江消息、陳省長（儀）來甯、此事亦爲一原因、

▲南京快信 第十師長鄭俊彥、念日午偕部下第十九旅長李彥靑到甯、前傳鄭之蹤跡不明、茲已退至安全地點矣、

▲南京快信 外傳孟昭月調浙軍總司令、以第八混成旅旅長王森任江甯鎭守使、並無此種消息、

◉黨治下之粵漢

▲因昨年六月以來、對英罷工而失業者、數達三萬、今日發表內中一萬就役政府事業、及其他職業、一萬左右充當罷工會之各機關、與糾察隊等、此外尙有失業者約八十人云、（東方廣東二十二日電）

▲總商會會員中入國民黨籍者甚多、且現在之組織、以不適合時代思潮之理由、故決定更變組織、改爲委員制、廢止會長名義、其改正草案已在起草、（東方廣東二十日電）

▲祝賀北伐勝利、第一次全國準備委員會、昨日起、從事討論、已決定來年一月一日、在廣東舉行大祝賀會、（東方廣東二十日電）

▲漢口罷工風潮日烈、糾察隊之活動愈形劇烈、外人所雇用之華人、全體罷工、禁止買賣食物、即零食亦不賣、（東方漢口廿二日電）

▲政委會決就黨政工商各份子組勞資仲裁臨時委員會解決勞資問題、日界華工號（二十）總罷工、午後日界華捕因解紛被日人嚴責、曾總罷崗、旋經說妥、當夜復崗、但各工潮甚猛進、（國聞漢口念一日電）

▲箇（念一日）印刷談判未妥、漾（念二）晨總罷工、英烟委員會限大行小行攤戶漾（念三）敬（念四）宥拒絕英烟、（國聞漢口念二日電）

▲粵漢鐵道罷工、已於十九日解決、本日起通車、（電通漢口念一日電）

呼吸中樞

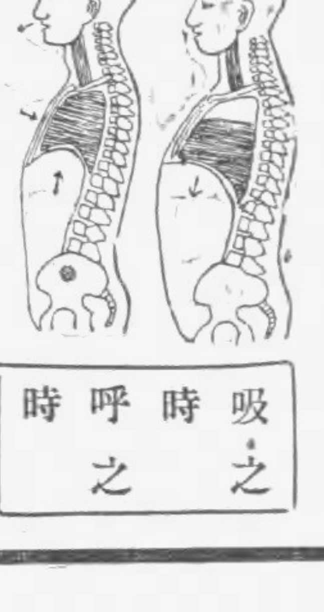

人之生活、惟賴呼吸、呼吸歇絕、生命攸關、是以呼吸中樞、秘藏於脊骨內延髓中

助肺呼吸香膠……

係化痰止咳、淸肺火、補肺體、勻呼吸之特效藥、凡流行性傷風、乾咳痰結、老人劇咳、小兒鷺鷥咳等症、試一購服、立見奇功、至生津液、潤喉管、猶其餘事、

助肺 呼吸香膠

每盒二元 每打廿元

五洲美容霜

秋乾燥烈、減損容光、保持嬌嫩、惟賴化粧、滋膚珍品、曰美容霜、潔同雪白、雅如蘭芳、婦女擦之、艷比王嬙、嬰孩擦之、嬌嫩異常、價廉物美、舉世無雙

價目 大瓶三角 小瓶一角 一磅瓶七角 中瓶二角

上海四馬路五洲大藥房發行 各大藥房均有出售

大總統孫文親筆題贈

博愛

佐頓先生屬 孫文

廣東督軍莫榮新親筆題贈

必有應

廣東省長張錦芳題贈

異丹仁術

治河督辦姚雨平親筆題贈

著手成春

姚佐頓除根白濁丸

諸君曾服諸般白濁丸不靈者不可不試

每瓶二元 小瓶一元

（經售）

上海先施公司 上海唐拾義藥房
上海永安公司 香港瑞昌西藥行
上海新新公司 香港梁國英藥房
上海中法大藥房 香港中環南興隆
上海五洲大藥房 廣東老威大藥房
上海中英大藥房 廣東上池大藥房
北京五洲大藥房 廣東大新公司
南京慶康公司 澳門捷發大藥房
杭州華美大藥房 南洋會豐大商店
漢口中德大藥房 暹羅大世界公司

總發行所

上海三馬路大舞台對面

電話中央二六七五

▲各埠大藥房大公司均有出售

●姚佐頓大藥房啓

▲[illegible]

以官產押三百萬組省銀行，出銀票四百二十五萬，只負代兌中央鈔百二十五萬責任，俟中央銀行遷鄂即撥還，援助英美烟草工人委員會馬（廿一）成立，決拒英鈔，不爲英人服務，並組幹事會，（國聞漢口廿一日電）

●馮玉祥躍躍欲試

▲馮玉祥目下擁兵六萬，雄據甘州，有伺時卽動之勢，數日前有一俄人歸庫倫，據其報告云，俄國爲援助國民軍起見，已派騎兵六百，携砲五十五門，於前月抵甘州，（電通哈爾濱二十日電）

●陳銘樞活捉焦易堂

▲漢訊　某方面消息，黨政府委任之陝西宣慰使焦易堂因在漢設立辦公處並不通知黨部，親自携帶馬弁在漢口勘定特別二水電公司房屋爲辦公處，並掛辦公處招牌，該房屋本爲陳銘樞預備開辦市黨部之用，以焦易堂擅將挪用，乃使人見焦，請另由黨部撥房屋，該水電公司仍請歸還，焦充耳不聞，陳以其有擾秩序，特派馬弁四人將焦逮捕，並撤銷其所掛之辦公處木牌，焦現仍羈留總部未釋云云，

●林振雄接運大宗俄械

▲在虎門外黑沙洋海面起運

▲砲六十步槍五千子彈千箱

粵訊，七日，海軍處長林振雄，忽然自統率所轄自由江大等八艦，由黃埔開駛，聲稱出巡河道，形迹詭秘異常，留心時事者早知出巡一語，當爲林振雄掩耳目一種飾詞，另有內幕，非圖示威手段，卽是密謀嘯聚集中地點，不料彼更有秘密重要任務，雖處內要人如前處長馮肇銘事前亦不知者，蓋接收大宗俄械也，歷來俄械運粵，皆守秘密，事前不使局外人知，其於此種態度，在理固當如是，因此項俄械運輸來粵，有違國際公法，增長國內戰爭，不獨北京政府可以據理截留收沒，卽友邦亦可仗義執言也，六日·林氏已接有密電，謂俄國輪船已抵虎門外黑沙洋海面，故立刻下令泊于省河各艦，集中黃埔，翌日·不動聲色，突於本八日將所轄出巡各艦[illegible]林氏始明白指示前往目的海面，各艦乃隨之而行，及夜後·駛近俄輪，啟運載來之俄械，按先後程序，陸續轉運，除江大一艦未有接收外，其餘自由等七艦皆堆積有若岡陵，間快炮與機關槍等共約六十件，步槍約五千桿，砲彈數千顆，槍彈一千箱，直至八日天明，方克轉運完竣，林氏接收清楚，遂赶率帶各艦返黃埔，盡將軍械起運上岸，存貯於陸軍軍官學校，此乃林氏飾詞接收俄械之經過情形也，據觀近林氏某君言，林氏確有出巡中山縣屬之議，祇因急於接收俄械，行期遂得暫於延擱，然巡視中山海面之意，非林氏本人無有知者云，　觀此·則於粵局內部問題，不無關係，但以記者觀之，最近政潮似不若日前緊急，究其原因，想由省政府改組妥當所致，李濟琛既任爲軍事廳廳長，則粵省所有軍隊，無論何人統屬者，均由彼轄，倘敢反抗，李氏可施行其權力懲辦之，李氏已有把握，立足逐漸穩固，不必急急握總司令之職，故空氣較爲緩和也，

名流專論

爲改約問題敬告友邦（續）

—特別對日本表示誠摯的希望—

（轉載晨報）　梁啓超

各國朋友們呀，有產無產兩階級的戰爭，在今日已成歐美社會的膏肓之病，這種病，在你們是國內關係問題，在我們已經變成國際關係問題，換句話說，外國人全部形成一個資本家有產階級，中國人全部形成一個勞動者無產階級，在這種內外對分鴻溝成爲兩階級對峙的形勢之下，試問中國人應該採何種態度，鮑爾雪維克思想，在西歐鏖戰許久，打不進去，一經輸入中國，便如順流而下，這種因果關係，稍爲明眼的人都看得洞若觀火，可惜近視眼的外國資本家們還在夢裏哩，

這些話，和外國資本家們說，「誠然是『與狐謀皮』」，但我問，各國以國家安危爲己任的政治家，以及有指導輿論職責的領袖人物們，是否該專替少數資本家打算利益，而置世界大勢國家前途於不顧，他們稍爲從大的遠的方面着想，我信得過，一定會發現出反對中國關稅自主這類舉動是無意識的，是利不償害的，因爲我們實行關稅自主後，縱令對於某幾項貨物採保護政策，也不過令他們這項貨物的製造家在許多競爭對手中再添一個對手，不見得便給他們以多大打擊，何況還可以於彼我善意的交換條件之下，磋商互惠的協定稅率呢，由此言之，承認我們關稅自主，在他們並無何等損失，而因此令我們財政上得以喘過一口氣來，國民經濟上得以循着寬軌有蘇甦的可能性，購買力自然加增，偌大的消費市場日趨繁榮，豈非兩受其利，反之，若抵死抱着那種不正當權利來欺壓我們，令我們不能不走到最危險的那條路以相抵抗，抵抗的結果，我們固然痛苦，只怕他們的痛苦也未必下於我們吧，讓一步說，假使我們竟沒有抵抗能力，國民經濟竟從此乾癟下去，結果他們便是和一個絕無購買能力的國民結通商條約，條約紙片上所占的便宜，是不是如獲石田嗎，

這些都是極粗淺的道理，原不值得多說，不過因爲各友邦的朋友們離中國很遠，不十分知道實在情形，所以我不妨多說幾句，促起他們的注意，

就中我們緊鄰的日本國，他是在十幾年前也曾處於和我們同病相憐的境遇，他當然該格外向我們同情，我們現在的國民運動，也可以說是受他的暗示刺激出來，我們進行的步驟，也是想跟着他學，我們用仁恕的常識來推度，很信得過曾經與我們同甘共苦的日本政府和國民一定能十分了解我們的心理而給我們以意外的滿足，這次回覆我們的照會，我希望他不過是外交上顧面子的照例辭令，內中絕不含有躲閃或拖延的意味，好在開議在卽，在這六個月裏頭，我們一定可以把日本的真意一天比一天看得分明，倘使日本真有誠意，他一定能努力而得解除的苦痛，率先向我們解放，我相信前此兩國民間許多誤會和惡感將從此一筆勾銷，永遠的中日親善其基礎將從此確立，因爲以僑民數目論，以貿易額占第一位的日本，實毅然擔負起我們的朋友相助相扶持的「急難兄弟」了，我們焉得不感激，我們很相信日本人會有這種銳敏的眼光和義俠的心腸，但猶不免爲慮者，他或者因下列兩項事實而生出若干的沈吟態度，其一，因現在中國政局混沌，沒有強有力的政府積極負責，其二，因爲關稅會議及法權調查會便把這兩個問題推到各國連帶意見上去，今請對於這兩點更爲簡單的辯解，

政局混沌，誠然是我們可悲且可慚愧的事實，但改約問題，我們是舉國一致的，政府不過執行國民意思的一個機械，絕不因某黨某系執政而生意思的差別，所以對手交涉的國家，關於此點殊不必有所採擇，

至於關稅會議今後能否續開，很是問題，就令續開，然據從前的經過事實，其不能貫徹我們自主的主張殆已甚明，法權調查會不過一種臨時調查機關，只能向各國政府陳述意見，並不能拘束各國政府之意見，更不用說了，我們從日本改正條約所經過之歷史得着一種最深切的教訓，卽『改約不能由共同交涉或各國會議的形式而得成功，成功的關鍵全在國別的單獨談判』是也，這種甘苦，日本人比我們知道的更清楚百倍，日本人果有誠意幫助我們成此大業，當然會指出一條正路讓我們走，卽趁着舊約最先滿期的機會，率先給我們以有利的談判便是，若藉口於那兩種會議，把這兩個大問題擱在一邊，那麼，便是明明看着『連雞之勢』不會成功，借此爲堵塞的口實，倒不如直截了當拒絕我們的要求，還不失爲真面目哩，我想，賢明的日本政治家，決不至出此卑劣手段吧，

至於宣告比約失效，原屬不得已之所爲，我們歷經幾個月開禮讓的談判，終不見諒，不得不赤裸裸的把我們國民公意捧出來，求比國的反省，給日本照會中所謂『六個月以內未見新條約成立時，中國政府不得不決定對於舊約之態度而宣示之』，也不外爲我國民公意求得一條最後的萬一保障，總而言之，我們認改約爲我們國家生存上正當要求的權利，無論犧牲到若何程度，非貫徹不可，但我們十二分不願意學俄國式的『革命的外交』，我們在可能的範圍內，總求以雙方交讓的善意得彼我圓滿的改正，我想各友邦能原諒我們的苦衷，了解我們的決心，美滿結果，並非難致，如其不然，古人說『挺而走險，急何能擇』，到無路可走的時候，除却跟着俄國所走的路，更有何法，何止對比利時一國，以後舊約陸續滿期的各國，倘若還以這種傳統的驕傲態度待我，我們便把他一國一國都變成無約國，亦所不辭，

昨日報紙上說『倫敦每日電報』有篇社論，主張各國聯合幫助比國高壓我們，說『只要如此，中國的愛國運動立刻停息』，我沒有看見『每日電報』原文，不知是否確有此語及措詞有無異同，若果有此，我不得不爲有名譽的『每日電報』深致惋惜，我請回答一句話，『我們是沒有武力的國家，各國的鐵拳，天天在我們頭上晃，要打便請打下來，却是愛國運動，是從我們心魂上的靈光發出，頭顱便打到粉碎，靈光是到底不滅的』，

最後我還要聲明一句，各國朋友們有知道我的歷史的，諒來都公認我是中國溫和派的人，你們若覺得我的話有點激烈嗎，我明白告訴你，『這是代表中國最溫和（或者可以說是最懦弱）那一派的人的說話』，

退駐贛東之劉志陸

（本報特訊）

聯軍前以九江失利，盧陳鄭各部，均已退到安全地域，以期整理反攻，粵軍劉志陸部，前在贛之西南作戰，甚爲奮勇，故在安福蓮花永新各地，迭次擊敗黨軍，頗爲黨軍所重視，此次劉部退至何處，似當爲外間所欲知，頃聞劉部之第一路陳修爵部，退駐贛東河口上饒，部衆尚有四千五百人，因在福安擊敗黨軍，獲槍械甚多，故隨時得補充缺額也，第二路之謝文炳部，退駐贛東弋陽，部衆尚有四千，陳謝兩部，現均對撫州防禦，因貴溪附近，有黨軍賴世璜部也，但河口上饒弋陽，密邇浙江，爲由贛入浙之要道，日前劉志陸因籌劃此後反攻及浙防事宜，曾赴南京謁見孫聯帥，孫除面授機宜外，並給予子彈三十萬顆，軍用品甚夥，旋又由寗赴杭，謁見陳儀，陳極爲歡迎，聞對於浙防，亦有所商定，劉乃先將子彈軍用品由浙解往河口，其本人亦於日間親赴河口指揮一切，查劉部爲粵軍勁旅，轉戰數省，尚能奮勇禦敵，其力量可見矣，

●張英華長汴以後

▲各廳長更調　▲齊變元籌款

國聞社開封通信云，張英華長豫發表後，本定十日接印，嗣因紳商界對於張英華，頗持反議，省議會亦從而附和，又因財廳廳長林肇煌，亦爲紳商反對，英華在信陽鄭州往返四次，始於十七日抵汴，當時到任，惟代理財廳郭念箴乃米振標之軍需長，米氏極力爲郭求長，張氏不得已，已將郭氏調實業廳長，所遺財廳，仍舊林肇煌接辦，現任實業廳長張登雲，仍充任政務廳長，並聞郭張二氏，明日卽可履新，齊變元自褚玉璞到保定後，齊之司令部，卽遷移至彰德車站，嗣因車站房屋無處可容，現已與袁克定商借源上村住宅爲齊氏之總部，所有各處人員，隨行遷入，衛隊亦調五百人同往袁宅駐紮，惟齊到彰德後，不名一文，甚爲焦急，現齊已將河北道所屬之二十四縣，一律攤派軍費，聞所派數目，約有一百萬元之譜，第河北疊罹軍事，十八年之丁地，早經用完，各縣紛紛電致財廳請示辦法，代理廳長郭念箴一概留之不批，留待後任再辦，但據衛輝來電，言齊已勒限提款，且有逾限懲辦知事之說，河北各縣之知事，聞將辭職者十餘人，中原公司總理王搏沙本有運動省長之說，而汴人盼王來者，實居十分之八，無如吳佩孚正在籌款，萬不能將省長一席付與豫人，第豫人反對指借丁濟一事，已有十分堅決之表示，如張英華再用嚴厲手段，必有激烈之舉發生，隴海全路裁撤員司一事，已於昨日發表，緣隴海路之收入近來數月，皆不敷用，卽無中比交涉，亦勢在必行，駐鄭某巨頭，又有提用郵政儲金之說，汴省郵務長深恐發生意外，已停止人民之儲入云，

●魯政近道錄

▲濟鎮使王學彥，携欵百萬，督夜赴青發海軍全部欠餉，（新魯濟南念一日電）

▲林省長通令各道尹，派員密赴各縣考察吏治，（新魯濟南念一日電）

▲戒嚴司令袁育生，召集省垣防務會議，決照各縣清鄉辦法，厲行檢視，（新魯濟南念一日電）

▲鹽使以舉部護東岸鹽引得力，續撥津貼六個月，每月五千元，（新魯濟南念二日電）

▲許部七軍合汶上各縣警備隊，追剿三大股匪，歷十三晝夜，血戰七次，已告肅清，（新魯濟南念二日電）

●直省議會第一次開會

▲委員分股名次已定

▲議員做官爭論開始

津訊，直隸省議會於（十七日）下午三鐘開會，到會者七十五人，仍由議長邊守靖主席，首由主席報告，各股當選委員名單，惟內中有一人在數股被選者，可以自行認定一股，以便另行遞補，其當選委員誌下，㊀預決算委員會，盧化南·姚璧·宋文華·李志熙·王正瑶·裔晏廷·宋煥彩·許玉洲·趙不均·陳兆芙·潘履敬·劉育英·朱升華·王鳳鐸·張玉瑞·張學文·張玉琪·㊁財政委員會，馬汝典·李維輔·劉春峰·王運生·何文舫·李鈞·高士廉·房喆·朱其祥·㊂實業委員會，趙玉田·裔晏廷·何文舫·張清潤·高桂馨·甯濟勳·費蔭棠·劉漣波·許玉洲·李維墀·賈聯陞·㊃庶政委員會，吳向文·趙國隆·石文華·張鏡淵·李鈞·賈聯陞·夏荆峯·王澤恒·馬汝典·㊄懲罰委員會，步以韶·劉吟皋·彭桂洲·康景梅·國紀昌·董德霖·李鈞·李瀛珍·王澤恒·㊅法制委員會·關兆鳳·楊奉岡·黎炳文·朱凝志·祝闌昇·劉春峰·李瀛珍·張鏡淵·陳際澤·㊆會內審計委員會，趙之秋·張玉琪·朱升華·趙世隆·潘履敬·趙恩慶·高士廉·李瀛珍·李治潔·慶復·谷蕙田·房喆·王澤恒·夏荆峯·宋煥彩·張學文·㊇教育委員會，沈之洸·邢玉衡·馬春棠·李曰綱·劉吟丕·趙皐均·宋文華·趙之秋·楊奉岡·㊈請願委員會，吳劉漣波·張清潤·

▲議員做官問題之爭論　時有夏議員荆峯，臨時動議，謂本會去年議決，凡充任官吏者，無論其辭職與否，一律解職，另行遞補，現已開會多日，應仍依照前案辦理云云，王議員正瑶云，去年之議決案，係爲維持人數起見，凡任官吏者，限期令其辭職，現在如有任官吏者，可以令其辭職，以便遞補，不可不予通知，卽遽行將其解職云云，朱議員凝志云，按大理院判決例，通字第十二號，必須有中央正式任命，方能認爲官吏，本會去年之議決案，與法律牴觸，當然不能發生效力，夏議員荆峯云，本會議決案，無論何時，不能推翻，不然則以前之議決案，均將一律無效矣，關議員兆鳳云，按道尹海關監督等職，是簡任職，須經國務會議通過，大總統任命，方能認爲官吏，否則卽不夠官吏資格，張議員雨蒼云，無論有無中央任命，只要其已就職，卽認爲官吏，雖有任命，倘不就職，亦不能認爲官吏，我們僅就其事實而言，

▲議長邊守靖，宣讀上次議決案之速記錄，　然仍有王議員正瑶，石議員文華，張議員雨蒼，吳議員慶復，張議員鏡淵，李議員鈞相繼發言，互相辯論，

▲兩派主張之根據　大致一派主張根據去年之議決案，一派主張根據大理院判例，討論多時，無法解決，最後議長主張，將議決案之速記錄，刷印出來，分配與大家，下次再行討論，全場一致贊成，遂宣告散會，

●北京之歌舞昇平

▲融和東西藝術之新舞蹈

京訊，北京美術協會爲聯歡辦事起見，於月之十六日借協和醫院演藝廳開演藝會，請唐寶潮夫人表演其融和東西藝術之新舞蹈，唐夫人爲北京著名交際之花，在外交界中負盛名，近年因多病不甚周旋於跳舞場中，此次屆於該協會會長卡爾洪夫人之請，勉盡義務，事先特製新裝，訓練樂師，頗費手續，演期既定，購票訂座者，不三日而座次悉滿，十六晚九時以後，來者皆被謝絕，悵悵而去，協和建築在北京以壯偉華麗得名，演藝廳獨立一部，廳中容積不大，約可坐四五百人，於華美之中，帶幽靜之致，記者到會最早，鐘鳴九下，來者漸衆，外交界中幾於全體皆到，如英美法比瑞典諸威各使，咸携其眷屬來觀，總稅務司安格聯氏亦占最前之席，華人則顏惠慶氏等約十數人，亦多携眷與會，綜觀來會者，西人比華人爲多，女子又較男子爲多，女子之中似又以濃裝之老人比妙齡之少女爲衆，鷄皮鶴眼，掩映生姿，此亦中國交際場中少見之現象也，九時十分吾友唐寶潮將軍携其女公子率僕婦攜挈衣箱茶瓶粉具之屬以至，唐君是夕蓋實行其侍從武官長之職矣，未幾唐夫人亦至，輕髾裁鬢，飾若幼女，圍大外套，掠觀衆之席，疾趨後台，若羞以新裝示人者，九時三十分，華燈乍熄，台幕猶垂，反射燈自上下射，馬塞夫人出焉，馬塞夫人者，法使館海軍參贊之夫人，向以善演愛美劇見稱於東交民巷，是夕御銀白色之短衣，緊腰大袖，肩擁皮領，爲狀甚怪，御幅出，口歌詩辭，以代介紹，初場手執燭火，歸或提帶，或掌燈，詩辭悉與次場演藝節目有關，其聲清脆可聽，其狀活潑滑稽，爲全場添意趣不少，尤以每次歌畢，反射燈停止放光，全場漆黑，幕門掩墜，退場之路，靡聲不得，忽遽之態，引人發噱，

第一節爲唐夫人之散花舞，時而反腰斜視，時而持籃疾趨，時而拈花凝視，時而擲花而嬉，進退疾徐，以中國絲竹細樂爲之應和，此係節取天女散花劇之身段而參以西方舞蹈術者，外人掌聲如雷，蓋其恬靜雋永，富於東方藝術精神者也，次爲採蓮舞，以凡啞鈴爲和，台中置一大蓮花，四旁置荷葉數莖，舞者蹲蓮心中，幕啟樂奏，徐徐起自蓮心而出，作種種採蓮之姿式，蓋純爲西方跳舞之身段，舞畢仍轉入蓮心，冉冉而沒，再次則爲一法文短劇名曰兩個畢羅，係狀兩男共戀一女，各欲與之結婚，一男性活潑，一男性悲哀，活潑者一言一動，悉表樂天，悲哀者一言一動，悉表愁苦，一女子周旋其間，煞是爲難，結局均未之嫁，劇中馬塞夫人飾活潑之畢羅，令人笑不可止，飾悲哀畢羅者爲馬佐夫人，亦佳，乃東方匯理銀行經理夫人也，

劇終又爲唐夫人跳舞計共三次，首爲華燈舞，場上下燃紗燈十數個，唐夫人於燈明燈暗中，左右手挈長巾一幅而出，迴旋蹈躍，繼則一再卸其圍身之衣巾，執之而舞，時若驚鴻時若游龍卸脫至四五次，觀衆咸惴惴焉其裸矣，樂止燈明而幕垂焉，次如撲蝶舞台上懸蝴蝶三，栩栩若飛，唐夫人御純粹之中國衣飾，手執摺扇，作撲蝶狀，身之起落進退，一與凡啞鈴之聲韻相應洩，靜穆蕭雅，亦足表現東方之精神，此節最爲西洋人歡迎，舞罷掌聲雷動，最後一次爲埃及舞，狀一埃及女王，御埃及衣帽，座前燃爐香，有婢侍於旁，執掌扇，卽其女公子麗娜也，唐夫人徐徐自玉座上起，執銀白之小刀而舞，女子身懷利刃，固埃及古俗，唐夫人於跳舞中，擲刀插地上，鏗然作聲，嚇煞看客矣，舞畢閉幕，時已午夜十二時，會散出門，霜露侵飢，猶時聞羣衆中英法國語讚美唐夫人藝術之聲不止也，（十一月十七日）

●中東路近訊

▲中國官廳因昨夜在某處集合之中東鐵路機關庫職員九十四名，（內俄人十四名，）有謀亂政治陰謀之嫌疑，已全體逮捕，（東方哈爾濱廿一日電）

▲莫斯科二十日發消息，前勞農俄國海陸軍人民委員次長賴西愛齊氏，被任爲中東鐵路副理事長，（東方東京念二日電）

▲前勞俄陸海軍人民委員長拉宿丕齊氏，已由俄政府任命爲中東鐵道副理事長，（電通莫斯科二十日電）

▲俄人拉斯紀維志氏今日語客，指二個月來中國當道，對於中東鐵路之行爲，爲違法，且妨害鐵路利益，希望此種行爲可以俄政府現所採行之方法了結之，如中國辦理此事，措施合法，則所有懸案皆可美滿解決云，（路透莫斯科二十一日電）

●內外文化雜報

▲教廳令濟南東魯 正誼育英 四中學校長

論孔教之價值（續）

轉錄國聞週報　吳宓

（李）先生既不以宗教家尊孔子、又謂孔子兼備宗教家之性質與地位、然則孔子究爲何等人、先生欲學校中人敬祀孔子、與基督教徒之敬祀耶穌基督、究有何別乎、

（吳）吾國歷代尊崇孔子、典禮隆重、所加徽號、亦至繁多、若尼父、素王、衍聖公、文宣王、至聖先師之類、或出帝王、或由儒生、意各有所專重、不及遍舉、惟吾以爲古今尊崇孔子而最得其當者、莫若孔子門人宰我子貢有若之言、子貢曰、仁且智、夫子既聖矣乎、子貢曰、自生民以來、未有若夫子也、有若曰、聖人之於民、亦類也、出於其類、拔乎其萃、自生民以來、未有盛於孔子也、以今語釋之、即可謂孔子者理想中最高之人物也、（Tholdoff man）又可謂、孔子之道德智慧、卓絕千古無人能及之（The bes tand wisest of men, in all places and at all times）是以稱爲聖人、聖人二字、乃孔子最確當之徽號、吾儕今來尊崇孔子、即逕尊之爲聖人方爲至當、彼偏激無知之徒、對孔子痛加抨擊詆毀、蓋孔子之『聖』呼之曰孔老二、然固絲毫無損於孔子、蓋孔子之『聖人』乃其本有之資格、非外加之徽號、乃天爵、非人爵、既屬天爵孰從而奪之、於此有當知者、聖人乃普通至高人類中最偉大最高尚之人之稱、並非聖人自爲一類、偏僻奇怪、不與衆同、以致衆人忌嫉指摘、避之若逸、此乃狂人、決非聖人、孟子有自知之明、不敢以聖人自居、老子不得爲聖人、莊子顯非聖人、盧梭、尼采、託爾斯泰之流、皆狂人、與聖人相去極遠、總之、聖人乃模範人、乃古今人中之第一人、乃The best of the whole human race is a vuintionrom the type也、由是、吾人友伴作詩云、『縱有烈風休變色、英雄豈較聖賢差』、此實胡說、英雄乃一特種之人、何能與聖賢比較、聖人之定義、已不容（Pre-clude）其與任何種人作比較矣、

（李）然則先生所謂孔子乃人也、決非神也、人之敬祀孔子、正猶崇拜英雄、罄盡孝思、致其仰慕之意、否則如吾國人之祀祖、追念先烈、非謂祖宗必來吃喝案頭供獻之酒饌、拾取地上焚化之紙錢也、吾此言能得先生之意否、

（吳）誠然、君言實獲我心、吾甚喜、須知孔子與耶穌之不同、正即在此、孔子乃純人而非神、耶穌則合神人而爲一體、今之偏激無知者流、取史記『紇與顏氏女野合而生孔子』及『禱於尼丘得孔子』二語、及緯書讖記所述、孔子生時、二龍繞室、五星降庭之故事、指爲迷信、謂孔子之生平多由虛造、或且誣孔子爲私生子、更屬無理、夫讖緯說部之書、原不足據、西國古馬其頓王亞歷山大、征服歐亞、雄功偉業、焜耀古今、然亞歷山大之母 夢希臘之上帝修神來臨 化身爲龍、夢中相接、遂生亞歷山大、故王常自信爲神種、此事史家布晉特奇Plutarch記之、後世傳之、而英國之杜來登（Dryden）且作Alexander's Feast詩以詠之、顧無人因此而致疑、遽謂亞歷山大古無其人者、諸書所記孔子之生、正與此同、至若夢兆及祈禱等事、乃由人心之感應、其事在可解不可解之間、不必深求、即以科學嚴格論之、當知尼丘之禱、乃是一事、（禱乃當然習俗、左傳所記禱事甚多、初無足怪）顏氏之孕、孔子之生、另是一事、二者之間、本無關係、何得以前者而疑後者、至於孔子爲私生子之說、乃本於『野合』二字、此二字應如何解、尚待討究、（觀史記索隱及正義自明）即使如若輩所解、孔子爲私生子、然私生子云者、法律上不承認其有世產繼承之權、而社會上爲人所卑視而已、雖然、法律及社會禮俗習慣、古今各地不同、在孔子之時、私生子未必即有如在後世之恥辱、即有之、亦絲毫不足爲孔子損、舜之父頑母嚚象傲、以及舜之所遭、適足以見舜之賢孝、今人盛稱美之林肯、以其生於貧寒、又愛讀黑人華盛頓（Booker T. Washington）自傳、（Up From Slavery）以其崛起奴隸之中、故即使孔子確爲私生子、而能奮發爲聖、一生有如此之成績、如此之造詣、吾人之對於孔子、只有敬重之心彌增、何論者之薄於孔子而厚林肯及黑人華盛頓乎、究極言之、論人之生平、當於其大、纖微瑣細、無關得失之事、不能悉知、亦不待考究也、曾文正公曾患疥瘡、見於其家書、夫疥瘡何關於曾公之道德文章功業乎、吾但舉禱於尼丘一事、其他孔子一生之事、凡足以啓論者之疑而藉以攻詆者、均可如是以解之也、雖然、孔子之身、固純乎爲人、而孔子之學識、則兼賅天人而貫通之、凡人之知識理解所能及者、孔子莫不及之、（形象名物之末、（科學）雖有非孔子所能者、無庸諱、而義理道德之本、（宇宙大原、人生要理）則孔子能周覽而洞見、故於鬼神之機、天人之故、物質精神之關係、言之悉中肯要、非後人所能超過、即如其『祭如在、祭神如神在』及『天道遠、人道邇、』及『獲罪於天、無所禱也』數語、所含理解、至精至正、非善用想象力以佐其周密之經驗者不能知其妙、吾今不能詳言、君試多讀希臘蘇封克里（Sophocles）之劇本、柏拉圖之語錄、及但丁、沙士比亞、葛德之著作、研幾體會、返而求之、必有得於孔子簡短而精深之言矣、（未完）

語誡學生、勿信赤化、（新魯濟南念一日電）

▲省准補助青島私立大學、每月二千元、（新魯濟南念一日電）

▲東方文化事業總委員會、於本日決定該事業之十五·十六兩年度豫算、及今後之事業計畫、（東方東京念二日電）

國外特約電

◎日熊本縣之家庭慘殺案

▲東方社二十二日東京電　據熊本二十二日所發消息、熊本居民佐藤健八長子資文、慘殺父母弟妹共五人、自飲毒藥後、放火焚其家屋而自殺、聞資文數年前慢交匪類、素行不端云、

◎國際共黨之活躍

▲路透社二十一日巴加電　國際共產黨鑒於近來瓜哇之紛擾、現更注意於荷屬東印度、以此爲擴張在外活動之地、幹事會已發表一文、請世界勞工舉行公民大會、以反對荷屬東印度帝國主義之恐慌舉動、并在各處荷蘭使署領署前作示威行動、要求撤回爪哇之荷兵、幹事會定明日集議、討論利用中國最近發展所必要之行動方法、俄報稱、中國革命向係對英日兩國、今則與世界無產階級聯合抵抗各種帝國主義云、

◎愛爾蘭頒布公安法

▲路透社二十一日倫敦電　南愛爾蘭自由邦行政會議頒佈示文、謂國家緊急狀態業已發生、故須施行公安之條例、並定十一月二十四日召集國會行政會議、此舉乃駐防兵營爲人攻擊之結果、公安法甫於本月十六日在國會提出、而本月十九日已全部通過、由總督簽字實施、

▲路透社二十二日倫敦電　愛爾蘭自由邦頒發示文、宣佈國家緊急狀態業已發生、故須施行公安法條例、後今夜警探攜帶軍器、搜查杜白林共和黨黨館、沒收其報、同時警察又搜查共和女子會總部、與襲擊兵營有關者、現有五十人被拘、

◎英美報對帝國會議報告書之意見

▲路透社二十二日倫敦電　報紙評論帝國會議委員會關於帝國間關係之報告書、語調不一、有完全贊成者、亦有嚴重抨擊者、每日新聞與每日郵報指此爲籌畫甚善、眼光遠大、惟泰晤士報與晨郵報等則謂帝國間之地位、未因此而更善、尚有數報謂此報告書善於閃避、凡憲法上與各政府間關係上之各異正重大問題、皆不著一字云、

▲路透社二十二日紐約電　美國各報對於帝國間關係變更之報告書、深爲注意、大多數報紙表示意見、謂大不列顛創此新局面而毫未失其權力、紐約導演報謂英國實事求是、此所以爲世界最大國之一、華盛頓郵報謂英帝國早爲虛名、如喬治第三時代之政府智如今日喬治第五之政府、則美國將無獨立之舉矣、今者澳大利亞紐絲倫、紐芳蘭尚要求均將派公使至美、如設不列顛政府斷絕前不許諸殖民地自治、則各殖民地終必與英政府斷絕關係云云、

◎日政界之糾紛

▲東方社二十二日東京電　因朴烈問題松島事件偽證事起、政局大有不安之象、賴政府力持鎮靜至今表面稍覺安定、惟在野黨方面以爲此問題責任所在結局內閣不得不總辭職、上院方面以爲即使首相本人潔白、但既受如此之嫌疑、總爲不□所致、是以咸相當重視之、

◎意元老院可決公安維持法

▲東方社二十日羅馬電　意大利元老院今以四十九票之大多數可決公安維持法案、該案於九日已通過下院者、

地方通信

◎南京快信

新升第十五旅長韓光裕、昨奉電召來甯、有淞滬商埠總辦丁文江同事、參與軍事會議、

據浦口站某君云、並未調集空車赴徐、第一師咸將暫緩撤防回浙、

自孫傳芳赴津後、此間謠言甚多、軍警劉正嚴密偵緝、

新任徐州警察廳長劉煥章、昨向警務處借盒子槍二支、勃郎林二支、帶徐應用、

第六七兩混成旅潰兵、退回來甯者不少、皆送過浦口、運往烏衣明光等處收編、

◎杭州快信

陳省長昨（廿一）晚出示、宣布奉聯帥篠電、赴津養疴、職務派盧香亭代拆代行、遇要事隨時請示辦理、其關於浙省治安、由本省長完全負責、

駐江干第十團調赴衢防、二三兩營業已出發、其第一營前日正在開拔、奉命停止、已起程之二營三營、亦傷速回原駐地、并聞在湖之第九團二營、昨已抵杭、

蔣百里念一日下午由滬專車來杭、抵城站已九時許、聞與陳省長暨參謀長等有要公接洽、今日（二十二）上午四時返滬、

一師參謀長葛敬恩、奉委兼任省道局長、尚未到差、昨已起程赴徐辦理調防返浙事宜、

杭紹蕭鐵路指撥、由慎裕源記莊認辦、年撥正陸捐十八萬七千一百元、業已解至十六年四月分止、現有紹興誠昌莊□呈請財廳、願照原認額加繳六千元接辦、又有紹商沈秀安願加四千八百元請准認辦、並謂原認商慎裕源記業已閉歇、葵廳長昨函總商會請煩查明復核、

□委嘉興知事姚應泰、昨派員周慶麟先赴嘉興接洽到任事宜、預定十二月一日履新、

二師士兵由贛邊到衢者頗多、昨有二百餘名由排長趙某督率抵杭、當發麵粉數袋、並備船兩輛、於下午八時載赴筧橋暫住、

二十晚八時、小獅子巷潘宅被盜搶劫後、軍警當道極爲注重、已分遣巡查隊伍、徹夜梭巡、警廳車巡隊亦出發、聞盜匪三人、各執木壳槍、類似流勇潰兵、昨今等偵騎四出、不難弋獲、

松江

▲清鄉問題之近訊　松江縣知事兼清鄉分局長張鹿笙氏、以清鄉調查戶口冊、上峰催□甚急、乃委分局長葉調查員分赴未將戶口草冊呈報各市鄉守催、聞現已先後呈報、至專局方面、亦以松江縣未將清鄉戶口冊呈縣、派委來松守催云、

▲崔部派員搬營底　有連長一人率兵士十八名、云自前方來松、搬運司令部營底崔旅長物件、十九日赴申、所有連長兵士飯點、均由縣代辦處供應、

▲砲隊營將遷城內　駐防松江之二師砲隊團、現駐松西外鐵路附近超果寺等處之第一營長楊向林部、聞日內移駐城內、現正物色相當房屋、

徐州

▲陳部調浙彭部調徐　第一師長陳儀、自任浙江省長後、徐州防務尚屬吃緊、所部故未調動、陳省長劉奉孫聯帥電令、將所部之第一師、統爲調浙、徐州防務另令聯軍師長彭德銓、率部來徐接充、

▲銅山知事奉令赴浙　銅山縣知事章世嘉、於十九日下午奉陳省長電令於日內赴浙、另任他種要職、遺缺已委睢甯縣知事許乃賡接充、睢甯縣缺、聞將另委接任、

▲新警所長日內來徐　徐州警察長錢宗澤、於月前隨陳儀赴浙、警廳職務、由司法科長晉旭代理、現悉錢氏在浙、已任省會警察廳長、所遺徐州一缺、由寧已委下關警察署長劉煥章、來徐充任、徐州警察廳各區署巡官及巡長等、已大有更動、聞新任廳長劉氏、將於日內來徐就職云、

▲馮紹閔過徐返防次　第七師長馮紹閔、日前由甯率部返運河一帶駐防、所部步兵第二營、於十八日下午由運河來徐、分駐南關一帶、劉馮氏奉到孫聯帥電召、於十九日上午六時、由運河偕同第五師長白寶山、帶差弁人等、過徐南下、七師第三團長張鎮、日前奉召赴甯、刻已公畢、於十九日下午、由甯過徐返運河防次、

新申報火車一覽表

滬甯段

▲上行車

●上海開：上午七點（快車）；上午七點二十分（滬常三四等車）；上午八點十分（特別快車）；上午九點〇五分（頭二三四等車）；下午十二點十五分（滬翔客車）；下午十二點四十分（快車）；下午二點二十分（滬常客車）；下午三點三十五分（滬錫快車）；下午四點二十五分（滬安客車）；下午七點三十五分（滬翔客車）

●南翔開：上午七點二十八分（快車）；上午七點五十分（滬常三四等車）；上午九點三十九分（頭二三四等車）；下午十二點四十四分（滬翔客車）；下午一點〇八分（快車）；下午二點五十七分（滬常客車）；下午四點〇八分（滬錫快車）；下午五點四十三分（滬安客車）；下午八點四十五分（滬翔客車）

●安亭開：上午七點四十九分（快車）；上午八點十九分（滬常三四等車）；上午十點十分（頭二三四等車）；下午一點三十一分（快車）；下午三點二十一分（滬常客車）；下午四點三十三分（滬錫快車）；下午五點三十五分（滬安客車）

●崑山開：上午八點十七分（快車）；上午八點四十八分（滬常三四等車）；上午十點十一分（特別快車）；上午十點五十一分（頭二三四等車）；下午二點〇四分（快車）；下午四點〇五分（滬常客車）；下午五點〇八分（滬錫快車）

●蘇州開：上午九點十一分（快車）；上午九點五十三分（滬常三四等車）；上午十點五十四分（特別快車）；下午十二點〇四分（頭二三四等車）；下午二點五十六分（快車）；下午五點十二分（滬常客車）；下午五點五十七分（滬錫快車）

●無錫開：上午六點三十五分（錫甯客車）；上午十點十三分（快車）；上午十一點〇五分（滬常三四等車）；上午十一點五十分（特別快車）；下午一點三十七分（頭二三四等車）；下午三點四十分（快車）；下午六點五十五分（滬常客車）；下午八點三十一分（滬錫快車）

●常州開：上午七點五十一分（錫甯客車）；上午十一點五十五分（快車）；下午十二點〇七分（滬常三四等車）；下午十二點四十七分（特別快車）；下午二點五十四分（頭二三四等車）；下午四點五十五分（快車）；下午九點三十八分（滬常客車）

●丹陽開：上午八點五十八分（錫甯客車）；上午十二點五十五分（快車）；下午一點四十分（特別快車）；下午四點〇六分（頭二三四等車）；下午六點正（快車）

●鎮江開：上午十點〇五分（錫甯客車）；下午一點十分（快車）；下午二點十三分（特別快車）；下午五點〇九分（頭二三四等車）；下午八點十分（快車）

●南京到：下午十二點〇五分（錫甯客車）；下午二點四十五分（快車）；下午三點四十五分（特別快車）；下午九點〇八分（頭二三四等車）；上午四點十五分（快車）

▲下行車

●南京開：上午七點〇五分（快車）；上午九點十分（特別快車）；上午九點十五分（頭二三四等車）；下午十二點三十分（快車）；下午三點二十一分（甯錫車）

●鎮江開：上午八點四十六分（快車）；上午十點四十六分（特別快車）；上午十一點四十分（頭二三四等車）；下午二點三十三分（快車）；下午五點十三分（甯錫車）

●丹陽開：上午九點二十八分（快車）；上午十一點二十五分（特別快車）；下午十二點四十五分（頭二三四等車）；下午三點三十六分（快車）；下午六點〇五分（甯錫客車）

●常州開：上午六點四十五分（常滬客車）；上午十點三十五分（快車）；上午十一點〇五分（常滬三四等車）；下午十二點二十九分（特別快車）；下午二點〇八分（頭二三四等車）；下午四點四十四分（快車）；下午九點四十分（甯錫客車）

●無錫開：上午五點三十分（錫滬客車）；上午七點五十五分（常滬客車）；上午十一點四十五分（快車）；下午二點二十五分（常滬三四等車）；下午一點三十二分（特別快車）；下午三點四十五分（頭二三四等車）；下午五點四十七分（快車）；上午二十三分（甯錫客車）

●蘇州開：上午六點二十六分（錫滬客車）；上午九點〇九分（常滬客車）；下午十二點四十五分（快車）；下午三點四十五分（常滬三四等車）；下午二點二十六分（特別快車）；下午五點二十分（頭二三四等車）；下午八點四十分（快車）

●崑山開：上午七點十九分（錫滬客車）；上午十點十二分（常滬客車）；下午一點三十二分（快車）；下午五點十三分（常滬三四等車）；下午三點〇三分（特別快車）；下午七點〇七分（頭二三四等車）；下午十一點〇三分（快車）

●安亭開：上午七點五十一分（錫滬客車）；上午十點四十七分（常滬客車）；下午二點〇四分（快車）；下午五點四十五分（常滬三四等車）；下午六點十五分（安滬客車）；下午八點三十四分（頭二三四等車）

●南翔開：上午八點十五分（錫滬客車）；上午十一點十二分（常滬客車）；下午一點十五分（翔滬客車）；下午二點二十四分（快車）；下午六點二十三分（常滬三四等車）；下午七點二十分（安滬客車）；下午九點三十四分（頭二三四等車）；上午一點二十三分（快車）；下午八點五十五分（翔滬客車）

●上海到：上午八點四十分（錫滬客車）；上午十一點三十七分（常滬客車）；下午一點四十四分（翔滬客車）；下午二點五十分（快車）；下午七點三十分（常滬三四等車）；下午八點三十七分（安滬客車）；下午四點（特別快車）；下午十點四十五分（頭二三四等車）；上午二點三十分（快車）；下午十點〇五分（翔滬車）

滬杭甬鐵路滬杭段

▲下行車

●上海北站開：▲上午八點〇五分（特別快車）；▲上午九點十五分（慢車）；▲下午一點卅分（快車）；▲下午三點卅五分（滬禾快客車）；▲下午六點卅分（夜快車）

●上海南站開：▲上午八點十五分（特別快車）；▲上午九點卅分（慢車）；▲下午一點四十分（快車）；▲下午三點四十五分（滬禾快客車）；▲下午六點四十分（夜快車）

●松江開：▲上午九點廿分（特別快車）；▲上午十一點正（慢車）；▲下午二點五十三分（快車）；▲下午五點〇八分（滬禾快客車）；▲下午七點四十五分（夜快車）

●嘉善開：▲上午十點〇九分（特別快車）；▲下午十二點〇七分（慢車）；▲下午三點四十八分（快車）；▲下午六點十分（滬禾快客車）；▲下午八點三十八分（夜快車）

●嘉興開：▲上午七點四十分到（禾閘快客車）；▲上午十點四十分（特別快車）；▲下午十二點四十九分（慢車）；▲下午四點廿三分（快車）；▲下午六點卅五分（滬禾快客車到）；▲下午九點十分（夜快車）

●硤石開：▲上午八點廿五分（禾閘快客車）；▲上午十一點廿四分（特別快車）；▲下午一點四十分（慢車）；▲下午五點〇三分（快車）；▲下午九點四十四分（夜快車）

●長安開：▲上午九點十八分（禾閘快客車）；▲上午十一點四十九分（特別快車）；▲下午二點卅二分（慢車）；▲下午五點四十四分（快車）；▲下午十點十九分（夜快車）

●杭州開：▲上午十點卅四分（禾閘快客車）；▲上午十二點四十五分（特別快車）；▲下午四點正（慢車）；▲下午六點五十五分（快車）；▲下午十一點十五分（夜快車）

●閘口到：▲上午十點五十分（禾閘快客車）；▲下午一點正（特別快車）；▲下午四點廿五分（慢車）；▲下午七點十分（快車）；▲下午十一點卅分（夜快車）

▲上行車

●閘口開：▲上午七點十五分（特別快車）；▲上午九點〇五分（慢車）；▲下午一點三十五分（快車）；▲下午三點廿五分（閘禾快客車）；▲下午五點四十五分（夜快車）

●杭州開：▲上午七點四十分（特別快車）；▲上午九點四十分（慢車）；▲下午二點正（快車）；▲下午三點五十一分（閘禾快客車）；▲下午六點十分（夜快車）

●長安開：▲上午八點卅二分（特別快車）；▲上午十一點〇五分（慢車）；▲下午三點〇六分（快車）；▲下午五點〇三分（閘禾快客車）；▲下午七點〇二分（夜快車）

●硤石開：▲上午九點〇三分（特別快車）；▲上午十二點〇三分（慢車）；▲下午三點四十三分（快車）；▲下午五點四十六分（閘禾快客車）；▲下午七點卅三分（夜快車）

●嘉興開：▲上午七點卅五分（禾滬快客車）；▲上午九點四十四分（特別快車）；▲下午十二點十七分（慢車）；▲下午四點卅二分（快車）；▲下午六點廿五分（閘禾快客車）；▲下午八點十五分（夜快車）

●嘉善開：▲上午八點〇六分（禾滬快客車）；▲上午十點〇八分（特別快車）；▲下午一點三十九分（慢車）；▲下午四點五十五分（快車）；▲下午八點四十一分（夜快車）

●松江開：▲上午九點十五分（禾滬快客車）；▲上午十一點〇一分（特別快車）；▲下午二點四十八分（慢車）；▲下午五點[illegible]（快車）；▲下午九點[illegible]（夜快車）

●上海南站到：▲上午十[illegible]（禾滬快客車）；▲下午十二點[illegible]（特別快車）；▲下午四點[illegible]（慢車）；▲下午七點〇七分（快車）；▲下午十[illegible]（夜快車）

●上海北站到：▲上午十點四十分（禾滬快客車）；▲下午十二點十分（特別快車）；▲下午四點二十分（慢車）；▲下午七點十五分（快車）；▲下午十點四十五分（夜快車）

凡上有▲符號者係[illegible]

胸背疼痛已歷九個月之久

現在已全愈康健感深韋廉士大醫生紅色補丸之奇功

每屆秋盡冬初人多患腰痛瘋濕或胸肺不舒各症是則林汝袖先生之證書甚爲有益于閱報諸君也蓋可知患者如何能得療治之法耳林君係巫來由聯邦萬津萬勝華巫聯商公司之職員其來書云鄙人於一千九百廿四年九月份曾患腰痛甚劇甚痛甚至延及胸背且背後更痛因痛劇之故不能舉步鄙人另有夢遺之患因而更加痛苦頭暈目眩精神萎靡胃口全失即勉強飲食少許亦覺胃不消化如是者歷九月之久及閱報知韋廉士大醫生紅色補丸之功效即購買數瓶以試服之詎料服後即見功力胸肺疼痛之舊症逐漸減少胃納加增於是耐心連服及服用未幾消化有序漸服漸愈及至胸背疼痛十分全愈諸恙悉平而後已且精神驟增身體強壯深感韋廉士大醫生紅色補丸之功效誠係治愈余症之聖藥也瘋濕骨痛與腰痛等症實因潮濕及寒冷所致或因血薄如水血液不潔之故所起是以治療之法非清血補血使血液強健有力不爲功也韋廉士大醫生紅色補丸乃是天下馳名補血健腦之聖藥已曾治無數之患 瘋濕骨痛 腰背疼痛 筋系刺痛 臀尻酸楚 腦筋疲乏 少年斲傷 胃不消化等症者矣且亦爲婦科各症之靈藥凡經售西藥者均有出售或直向上海江西路六十號韋廉士醫生藥局函購每一瓶大洋一元五角每六瓶大洋八元郵力在內

家庭衛生小書奉送　一名醫處叢談二嬰兒衛生指南如欲索取可寄一明信片至上海江西路六十號韋廉士醫生藥局原班郵奉各一本不取分文

韋廉士大醫生紅色補丸

肥周清導丸

如患感冒傷風

必需先將腸胃潔淨即投以微利潤腸之品可也紅色清導丸正是導滯之妙品藥丸微小功力和平服後立即使大便通暢有序能使傷風立愈專治大便秘結 肥汁不調 肝火上升 疾病頭痛 肝熱等症能使口氣芬芳皮膚清潔兼治痔症痛苦對于老年人大便秘結及孕婦產母均可服用並無肚腹絞痛不舒之虞亦無大瀉不止之慮凡經售西藥者均有紅色清導丸售出或直向上海江西路六十號韋廉士醫生藥局函購每一瓶大洋六角每六瓶大洋三元郵力在內收用郵票

此一粒

即覺爽神故常服仁丹邪自袪康安

留意 近有奸商奢假冒商標摸倣式樣頗多賜顧請認商標字樣等為要

▲勸々你這仁丹一吃就能除邪穢心神很快活天々吃着仁丹總好

No. 29

上海銀行公會會員

中華滙業銀行

本銀行在財政農商部註冊額定資本金一千萬元公積金及前期滾存金三百一十萬餘元專營國內外滙兌以及各種存放欵項抵押貼現跟單押滙買賣生金銀等一切業務總行設在北京滬漢兩分行設立已久現又在天津設立分行茲將滙兌點列於下（國內）北京天津濟南青島漢口南京蘇州無錫杭州湖州九江福州廈門廣州汕頭奉天長春大連等處（國外）倫敦紐約香港新加坡孟買東京大阪神戶橫濱長崎名古屋門司下關函館小樽朝鮮京城福岡廣島台北等處各界賜顧請駕至福州路五號接洽可也公用電話中央一九四一號 經理室中央五六一五又一九四六 滙兌部中央五六五一又二六七四 出納科中央八四四四號

上海石路中

天福綢緞局 九折大減價大贈品

廿一天 十月十八日起

電氣用戶注意

電灶或電爐每月租費只須銀五錢 工部局電氣處 樣子間南京路廿六號 電話中央二八三號

為目光要諦計

請戴精益眼鏡

驗光準確 儀器精良 品質高尚 價格公平

總公司上海南京路新世界東首

分公司 北京觀音寺 奉天鼓樓南 長沙新坡子街 重慶商埸口 天津東馬路 哈爾濱正陽街 杭州清和坊 澳門 廣州財政廳前 濟南普利門外 南京黑廊街 香港皇后大道 漢口歆生路 揚州三多街

本公司所配之眼鏡如或有螺絲鬆動鏡片與鏡架歪斜等可就近向各分公司裝修不另取費以資利便幸鑒察焉

中國關稅史

陳向元著

全書二十餘節十萬餘言歷述「中外通商開始與古代關稅武力歷關下之海關迫制度列國新略銳進與侵稅變還特關關稅會議別列國態度「與取材宏富立論謹嚴八十三年積弱由來手此一篇瞭如指掌定價一元二角寄售處各省世界書局

種德園精製婦科聖藥烏鷄白鳳丸之優點

廣東

特色 首創最著名最有聲譽北京農商部嘉獎一等獎上海總商會優等獎憑五彩花盒保證美優

主治 經期腰痛赤白帶下腰痠頭痛四肢無力頭暈眼花血氣兩虧月經不調久不受孕血崩小產氣鬱痞塊飲食不思胎動腹痛產後失調子宮虛冷等症大有奇效

價目 一品每丸洋一元加料丹雙料二角半單料一角 一品小丸每兩洋一元 料五角單料二角半 丸藥全集證書函索即寄

著名扶陽補腎聖藥 海狗腎精片 本園選辦真正海狗腎每條洋六元至十五元另特製海狗腎精片凡男子腎虧陽萎弗興色慾過度子嗣艱難者可不試無不大見奇效 每瓶洋一元二角

總發行所上海河南路老巡捕房對門 廣東種德園老藥房

商情一覽

▲十一月廿二號星期一

外國滙兌

▲昨日上午九點半滙豐銀行掛牌行情錄左

名目	價
英國電滙	二先令五辨士二五
英國四個月	二先令五辨士一〇六二五
又銀行買進	二先令五辨士二五
又四個月進	二先令七辨士
又六個月	二先令七辨士三一二五
又定貨票根	二先令七辨士二二五
法國電滙	十六法郎百分之十
又四個月	十七法郎百分之四十
美國電滙	五十八元五角
又四個月	五十八元
印度電滙	一百六十二元五角
瑞士電滙	三百〇四辨十
香港上海滙	八十二兩二錢
和蘭上海滙	一百四十五盾
南洋坡上海滙	一百四十六兩二錢五分
大條近期	二十八辨士一八七五
又遠期	二十五辨士

[其餘行情 illegible]

京津漢滙兌

▲中國銀行滙兌價

[illegible]

金市

[illegible]

銀樓

大同行十八家天字號赤金每兩洋五十六元六角五分

[illegible]

外幣市價

[illegible]

外國股票

▲昨西商公會內外國股票買賣之價如左

[股票名目及價格 illegible]

銀洋錢市

▲上午 七錢三分二厘七五

上海證券物品交易所

▲前市定期行情 順手十六支棉紗（雲鶴標準）

期	開盤	二盤	三盤	收盤
十一月期	[illegible]	[illegible]	[illegible]	[illegible]
十二月期	[illegible]	[illegible]	[illegible]	[illegible]
一月期	[illegible]	[illegible]	[illegible]	[illegible]
二月期	[illegible]	[illegible]	[illegible]	[illegible]
三月期	[illegible]	[illegible]	[illegible]	[illegible]
四月期	[illegible]	[illegible]	[illegible]	[illegible]

▲後市定期行情 順手十六支棉紗（雲鶴標準）

開盤	最高	最低	收盤
一四三·三〇	一四〇·三〇	一三五·八〇	一三九·八〇

漢口細絨標準 / 標金（煉見七八九標準）

[各期開收盤價 illegible]

杭州金融市

名目	價
國幣	一元三錢七分五厘
銀元	一元一錢三分五厘
鋼洋	三分十元
小洋	六百六十二分七厘
江南小洋	六錢二分
廣東	二十六文
角坯	六百廿一文
衣牌	二千六百七十文
貼水每角	四十七文

滬北米市

▲昨日成交數目

名目	數目
標準共計	三九·八
又上午	四〇·三
又下午	三九·四二
漢口細絨	一八四·九二六
標金	八九·七一二

▲船戶

戶名	貨	價
殷四大	白粳	十七元四角七分
石伯榮	又	十七元三角
趙根泉	又	十七元二角二分
何金祥	又	十七元二角三分
陸大齋	又	十七元一角
陸金興	又	十六元八角
王根興	又	十六元八角
周洪福	又	十六元六角二分五
周金根	又	十六元三角
費洪根	又	十五元八角五分
蔣仲記	又	十五元六角五分
王洋金	薄稻	十五元四角
諸和生	又	十五元六角五分
吳三	又	十五元三角二分
唐根	早稻	十五元四角
姚金福	洋尖	十五元三角五分
吳紀濤	又	十五元八角
汪文大	又	十四元八角
吳兆奎	陰元	十六元五角
何根榮	又	十五元八角

▲廠戶

戶名	貨	價
晉昌	杜尖	十四元四角
恒康	埠尖	十四元八角
振興	機尖	十四元六角

滬南米市

▲昨日河下來船交易行情如下

[illegible]

油豆餅市

▲昨日采菽堂交易行情如下

名目	價
鎮康 船牛豆油	十四兩五錢
福泰 夾生油	十四兩一錢
愼茂 標生油	十四兩
巨昌和 廠餅	一兩五錢七分
斂源 斂泰源 青豉豆油	十三兩八錢半

現貨麵粉

[illegible]

紐約棉市

期	價
美國十二月份	美洋十二角五分
又陽曆一月份	美洋十二角六分〇
又陽曆三月份	美洋十二角七分
又三月份	美洋十二角九分五
又十一月最大價	美洋十二角五分
五月最小價	美洋十三角〇分一
七月份	美洋十三角二分四
米特令現貨	美洋十三角九分五

▲印度棉 平加而十二月份 一百十六磅比 [illegible]

本機粗布

▲每疋

[illegible]

本機斜紋

[illegible]

煤油市

[illegible]

船期

◎進口輪船報告◎

十一月廿二號（十八日）禮拜一進口

◎出口輪船報告◎

十一月廿三號（十九日）禮拜二出口

十一月廿四號（二十日）禮拜三出口

十一月廿五號（廿一日）禮拜四出口

[船名及目的港 illegible]

本埠新聞一

米價又跌
來源旺　價日跌
頂米昨售十七元
可望跌至十五元

近數日來滬埠米價，因來源尙旺，已日見跌落，截至昨日，頂高白米，每担已跌至十七元，據嘉穀堂董事某君稱，預度本月底可跌至十五元云，

國貨會致外部電
▼請按無約國待遇比僑

中華國貨維持會，昨致北京外交部、許交涉員電云，北京顧外交總長、上海許交涉使鈞鑒，竊以中比不平等舊約，業經我政府容納民意，毅然宣布失效，强權頓除，公理可伸，一電傳來，歡騰有衆，六十餘年之束縛，一旦盡弛，凡我人民，如撥雲霧重見天日，快慰奚似，惟不平等苛約，旣已廢棄，則比人僑華，自應按照無約國待遇，從前一切不平等之點，如領事裁判權，國稅束縛權等，均應隨約廢棄，立予一例停止，切勿別開生面，另訂優待辦法、致生枝節，自種新約不平之根，一俟相互平等之新約訂妥，即照新約辦理，藉保主權，而維國體，是否有當，伏乞鈞長察核施行，至爲感禱，除函呈江蘇特派交涉使，及外交部外，專肅布臆，無任企盼，中華國貨維持會叩、

學總會反對比約付海牙
中比商約，比國所獲於中國者至鉅，查該約第四十六條載明，比方於十年後有修改之權，然十年之期，屢經屆滿，而比方迄無表示，故意狡賴，延宕時日，我國實處於忍無可忍待無可待之勢，乃於全約期滿時宣布無效，另訂平等新約，公理人情，兩得其平，詎比邦蔑視我國，一味悍執，意欲無限延長其效力，保持已得權利，將提交海牙和平會解決，荒謬絕倫，莫此爲甚，查海牙和平會爲列强帝國主義者所把持，其所代表者爲帝國主義之利益，對茲殖民地侵略之舉動，當然予以贊助，本會繫念前途，實深危懼，謹代表滬上四萬同學，對比此舉，表示對反，尤望我全國同胞急起直追，一面督促政府，堅持到底，一面對此蔑視公理意存侵略之比國，準備相當之對付，國家前途，實利賴之，謹此宣言，上海學生聯合會啟，十一月二十二日、

學總會主張自動廢約
全國學生總會，因中日中法商約，均將滿期，主張自動廢除，昨特發表宣言云，我國受帝國主義之侵略，輾轉於不平等條約之下者，八十餘年於茲矣，民生受其剝削，同胞任其凌辱，公理蕩盡，人道淪亡，回憶同胞，共深憤慨，此數年來廢約運動之呼聲，所以甚囂塵上也，中比商約滿期，雖以比政府之橫蠻，北政府之柔弱，卒因民氣激昂，宣告失效，開廢除不平等條約之先聲，今者中日商約，中法商約，瞬屆滿期，按諸法理人道，均應與比約等例齊觀，亟宜廢除，所望全國民衆，敵愾同仇，步伐一致，反對一切展緩延佇之企圖，自動宣告廢除中日中法商約，本會志在救國，心懷觀轉，實當領全國學生，一致奮鬥，深望全國同胞，努力鬭爭，謹此宣言、

蔣百里由杭來滬
南京總司令部訓練總監部總監蔣百里，前日奉命來滬轉杭，已見昨報，茲悉蔣氏之專車，於昨晨一時抵杭，即與陳省長商榷軍事要務，旋於昨晨四時廿分乘原專車來滬，八時許抵龍華，即往防守司令部會晤李寶章，議商一切後，再回北站，並擬日內即須返甯覆命、

韓光裕蔡樸返杭（同車）
第八師十五旅旅長韓光裕、會同浙江財政廳長蔡樸，由杭乘專車來滬赴甯，參與關於時局之軍事會議，現已事畢，於昨晨十時，偕同蔡樸等由甯乘專車一列，掛臥車頭二等混合車三等車行李車各一輛共四輛，於下午五時四十八分駛抵北站，即乘汽車至靜安寺路宋雪琴處長辦公處晤談良久，晚餐後，即匆匆返北站乘原專車于九時四十分遄返杭垣、

三省聯合會 委員會成立紀
▼組軍事外交委員會
▼對時局發二次通電

東南社云，皖·蘇·浙·三省聯合會、自三省委員陸續推出後，因時局緊急，即於昨日下午三時，在法租界會所開委員成立會，到者（皖）許靜仁·李偉侯·闞芸農·王龍亭·李次山·陳少舟·汪禹丞·汪彤侯·（蘇）王彬彥·李味青·朱叔源·趙晉卿·楊千里·王紹鏊·孟潤孫·（浙）蔡元培·褚慧僧·魏伯楨·殷鑄夫·王曉籟·郎志豪·沈衡山·顧子才·王廷揚·公推許靜仁爲主席，楊千里紀錄，㈠沈衡山報告各處來函·㈡推舉魏伯楨·孟潤孫·李次山起草委員會辦事細則，及各項規程，㈢提議以時局嚴重，本會應按照上次函電主張第一項分別組織外交，軍事委員會，議決（甲）先組織外交，軍事委員會，（乙）委員不限人數，不限省分，（丙）委員會推舉不限次數，（丁）委員會係臨時性質，㈣對時局議決發表第二次通電，公推沈衡山起草，今日開會修正拍發，並定今日下午三時，再開第二次委員會，繼續討論各要案，至六時始散、

許世英等昨訪佐分利
國聞社云，日本條約局長佐分利氏來滬，與各界多所酬酢，昨日上午，三省聯合會重要分子許世英褚輔成殷汝驪等特往訪晤，告以組織三省聯合會之主旨，以期取得外交上之諒解，佐氏當即詢問兩點，㈠將來三省對於外交上是否有公式之接洽，㈡此次運動有無切實辦法，當經許氏等一一答復，歡洽而散、

揚州同鄉會之加入
揚州八邑旅滬同鄉會，近以時局緊張，皖蘇浙三省人士，有聯合會之組織，本會亟應加入，共圖挽救，當即開會，推出宋士驤君爲主席代表，昨特致函該會查照云，（東南社）

新蘇公會臨時理事會記
▼對時局提重要建議

新蘇公會，於昨七時，爲時局緊迫，召集臨時會議，到者董康·孟森·楊天驥·李味青·余炯忠·朱叔源·王紹鏊·錢崇固·張宏業·王棟·王豐鎬·㈠公推董綬經主席，㈡楊千里報告出席今日三省聯合會委員會，並該會議決案情形，㈢關於時局重要建議案，提出明日三省聯合會續議，因事關重要，暫不發表，㈣董綬經報告此次赴甯，於十九日到甯，二十日會晤陳省長，至報載於十八日與孫傳芳談話一節，係屬悞傳，蓋鄙人於十日尙在滬云云，議畢散，（東南社）

上海特別市組織大綱　商總會所擬之
各路商總聯會副會長余華龍，因該會發表宣言，主劃上海爲特別市後，各界響應者甚衆，上星期六該會開議董常會，余君提議應進一步籌議進行辦法，當經議決推舉王漢良余華龍等九人組織委員會，起草特別市組織大綱，日昨余君已將大綱草案擬定，將於今晚提交委員會，請衆討論後，俟本星期六議董常會通過、再行徵求各團體意見，茲將該草案刊錄如下、

▼第一章　淞滬特別市區域（第一條第二條從略）

▼第二章　淞滬特別市立法機關設市議會，第三條議員人數五十人，（假定人數）第四條由下列二種人組織之、（甲）市民直接選出者二十五人，（乙）由工商學各公會分選者二十五人，

▼第三章　淞滬特別市議會職權，第五條（甲）議決市內應興應革事宜，（乙）議決市內預算決算，（丙）議決市內之收入支出及管理財產等項，（丁）議決市民請願案咨送市行政會辦理之，第六條市議員任期二年，每年改選半數，連選得連任一次，第七條市議會每年開會四次，會議視議案爲伸縮，如遇特別事項，由會員三分之一之提出，召集臨時會議，第八條議員得年領夫馬費，

▼第四章　市議會選舉，凡市民有下列積極資格與無消極限制者，俱得有被選或選舉權，第九條積極之資格，（甲）住市內一年以上者，（乙）年滿二十歲有職業年納直接稅一年以上者，（如房捐等是）第十條消極之限制，（甲）有神經病者，（乙）褫奪公權尙未回復者，（丙）有不名譽嗜好者，（如吸鴉片）（丁）現役軍人，第十一條市議員有失職時，選舉人有撤回權、

英商議在滬設萬國商品陳列所
現在北京經商多年之英國鉅商史琴氏，特提議在滬設立遠東萬國商品陳列所事、昨特由京來申，與本埠英商會接洽討論，俾引起其他各國商人注意，據史氏云，中國進出口貿易雖受內亂影響，但仍見進步，一九一四年進出口貿易總額，萬二千五百萬兩，一九二三年十六萬萬七千六百萬兩，九年之間增加約百分之八十，現英人在華投資總額，約有四萬萬磅，其中十分之一之投資，係屬中國各公債，如遠東萬國商品陳列所能早日設立，則中國與各國貿易定可破格增加，英國商人所得利益亦可較多，在渠未離京之前，曾有中國政界聞人對於商品陳列所設立之建議，表示願贊助進行之意云、

江永被難家屬之會議
（遠東社）
▼決在甯波同鄉會設辦事處

招商局江永輪被難海員家屬，昨日（二十二日）下午，在甯波同鄉會開會，計到各被難海員家屬三十餘人，各團體代表到者，上海海員工會，法租界商聯會，商總會，滬西九路商聯會，壬戌友誼社等，家屬方面，婦女居其多數，至二時半，虞洽卿到會，各家屬羣向虞君訴告，虞君一一加以慰詞，嗣乃先攝一影，至三時許，經家屬代表及虞君等商定，㈠在甯波同鄉會設立辦事處，㈡編製被難人名詳冊，㈢由被難家屬代表余華龍張伯敏鄭德溱顧芹香，商總會代表王漢良鄔志豪胡鳳翔會同甯波同鄉會所派定之代表趙安卿陳仲眉爲辦事員，㈣即日派人赴九江，借九江甯波同鄉會爲辦事處，辦理善後事宜，㈤要求招商局從速再行打撈遺屍，並從優撫恤家屬，關此點家屬方面原定要求，爲要求招商局交還遺屍，圓滿撫恤，最低限度須照該局前次新裕輪成案辦理，屢經磋商，遂修正如前，上述各條逐一擬定，遂推各代表與虞君再三考慮後，報告各家屬，均無異詞，五時許散會，（大中社）

周鳳歧昨午返杭
國聞社云、浙軍第三師師長周鳳歧，前晚抵滬後，曾走訪浙省旅滬各要人，即下榻惠中旅館，丁文江曾派人請往龍華一晤，旋適以事未果，昨日蔣百里等，原擬約浙省長陳儀來滬，開一非正式會議，以期應付軍事，嗣接陳復，因浙事不能離開，不果來，周氏因即於昨日下午一時三十分之滬杭特別快車附掛花車赴杭，同行者有陳儀之參議長葛湛侯等，聞周氏過甯時，曾晤盧香亭劉宗紀，此次已到滬杭之軍隊，計有二團以上，尙有一部，現在大通，將於第二次江新輪運來，至周氏對於大局表示，以保持浙江安甯爲重云、

▼第五章　淞滬特別市行政機關設市行政會，第十二條市行政會由市長（或稱市總理）一人，由市民直接選出或撤回之，惟須呈請大總統加以任命之，任期二年，不得連任，第十三條市行政會[illegible]理市內行政事務，並得[illegible]，第十四條市行政會由市長及下列五局長組織之，第十五條市行政會執行事務，應服從市議會之議決，第十六條市行政事務，分五局專管之，（甲）財政，（乙）工程，（丙）治安，（包括警察權並設市民自衛團）（丁）衛生，（戊）教育，第十七條市政會員月領薪金（宜豐），第十八條市行政會員須確有專門學識經市長公開考試錄取後請省長任命之，惟不得兼職、

▼第六章　淞滬特別市監察機關設監察院，第十九條市設監察長一人，監察員若干人，監察員由市民直接選舉，監察長由監察員互選後呈報省長加委，其任期與行政委員同，第二十條監察處職權如下、（甲）市議會及市行政會議時，有參與列席權，但無發言權及表決權，（乙）審查市內預算決算，及市財產之收支管理等項，（丙）審查市行政各局辦理事務，（丁）質問限期答復，第二十一條監察院遇與市議會有糾葛時，得雙方請由省長決定之，並得按照法律起訴，第二十二條監察長及監察員薪水從豐，第七章附則，第廿三條第廿四條略、

華租當局會商防務
中國社云，公共租界總巡捕房，近以時局不靖，謠諑頻傳，對於界內防務，關係至鉅，昨由稽查處長安士林，往晤第九師長李寶章接洽一切，聞結果由安氏商請總巡，加派幹探，分途密查，而於曹家渡一帶捕房警探所不及之處，由李司令飭知警廳帮同辦理云、

浦東警所討論聯防
浦東洋涇鎮淞滬警察三區二分駐所署員王澤民，以轄境遼闊，現値時屆不靖，冬防在即，爲與地方聯合防範起見，故於昨日午後一時，飭警邀集境內各圖地保到署，集議防範之策，當經王署員提議，每村置備金鑼或警笛若干，夜間遇有盜匪搶劫等事，立即鳴鑼或鳴警笛告警，一村有事，各村接應，互相聯絡，以資守望相助，俾本署所派之巡邏警，即可聞警前往緝捕，藉此可以防患未然，保衛地方治安，各圖地保均皆贊成此議，即日實行，旋飭各地保陳述圖內情形，互相討論，至四時許始行出署散歸、

日美艦增防上海
自本月二十號起，日美兩國之長江艦隊司令，均調加浦江內駐防軍艦，此三天中『自福特號至滬後，連到三外艦，成拋浦中段河筒，茲將昨日美日兩國駐艦分別報告如下、

（艦類別）	（名稱）	（留駐處）
美江防砲艦	亞希威	新開河江面
日本特務艦	平戶	浦江東段
美國砲艦	塞卡門多	浦南江面
美驅逐艦	立沙路	美孚碼頭
美驅逐艦	林德	美孚棧前
日江防砲艦	鳥羽	日艦河筒
美驅逐艦	鄒特	吳淞內頭段
美驅逐艦	巴雷	浦江中段

滬甯車上之擁擠
昨日滬甯鐵路由南京來滬各次客車上旅客，均較平時擁擠，且行李亦驟形增多、大都由南京·鎮江·常州·蘇州等處，遷移來滬者，又據南京來客云，該處地方，尙形安謐，惟謠言甚熾云、（遠東社）

司徒錫策勵路員
滬杭甬路副局長代副車務總管司徒錫、爲整頓路政起見，特於昨日發出通告云，爲通告事，錫奉令兼代滬杭甬鐵路車務副總管後，業經巧電知照在案，查鐵路行政，車務最關重要，滬杭爲我國繁盛區域，華洋雜處，客商雲集，路政良窳，影響尤巨，溯自通車以來，於今已二十餘載，路務日有起色，無非我員司克盡厥職所致，嗣後尤宜安心服務，加意改良，便利運輸，增多收益，本兼代副總管將考核勞績，分別獎敘，以資策勵，其各員司，如有宏謀偉略，足爲襄助車務者，並仰隨時陳述，用便採擇，俾收集思廣益之效，而覺改良進步之功，有厚望焉，特此通告，仰即知照、

貨車暫停夜車將恢復
據北站消息，駐徐之陳儀軍隊於昨日開始運駐杭州，因之需用車輛甚多，故昨日起貨車暫行停駛，所有在滬車輛約計三四百輛，均已運往南京候用，至夜車聞將於下星期內可以恢復如舊云、

財廳答復 公債付息辦法
▲指撥淮蘇鹽斤加價作爲基金

上海總商會昨接財政廳來函云、逕啟者，查蘇省善後債券展期還本付息辦法，前經呈奉兩長核准，已於本年十月三十一日，繼續撥付第四期息，並登報廣告在案，以後自應按照定章展期按案辦理，茲附上通告一紙，請察照，至前項債券應償本息，現係改指淮蘇兩處鹽斤加價收入，作爲基金，岸價不在其內，並以聲明，江蘇財政廳篠印、

財部電催常關稅款
據海關消息，日昨北京財政部來電，令江海關監督朱有濟，將常關所收稅款，迅速掃數匯解北京，以濟急需云、（遠東社）

寶邑催送戶籍調查冊
寶山馮知事，以查得各區戶籍調查，有多數尙未竣事，但省中催辦甚亟，以期早日結束，昨特嚴令各區，飭即督催各調查員，勒限趕辦，並令將已造成之冊籍，先行送署，以備彙核，二區調查主任徐克勤奉令後，業已將造就之戶籍調查冊三萬一千本，備文呈送寶山縣公署，先行檢收核辦，一面並督同各調查員，趕緊調查，以重戶籍要政云、

時人行蹤誌
▼張雲搏來滬　前司法次長張雲搏，昨日由蘇乘滬甯路局快車來滬、

▼張壽歇過滬赴通　雲南市政督辦張壽歇，爲改良市政計，特赴日本東京考察一切，於前晚由滇抵滬，邀約友人吳默安黃警頑二君，搭乘大吉輪，先赴南通，調查路政及公共事業之設施，並擬赴張宅弔祭，以表示滇人仰慕張氏建設各項新事業之敬意云、

▼芬蘭領事赴日　本埠駐滬芬蘭領事韋美基氏，已於本月廿日上午，因公赴日，茲據該領事館職員云，至少須三四月方可返滬云、

本埠新聞二

前法租界探目吳炳泉被戕之詳情
前在法租界巡捕房特別機關充當探目之吳炳泉（混名小炳泉），年四十四歲，無錫人，身强幹練，曾歷破盜黨及綁票機關，今春以事告退，改營他業，寓法大馬路德順里十五號，昨晨一時許，由某總會隻身回寓，詎弄至己寓後門口，擬撳鈴入內，忽有預伏里內短衣者三人，自暗處躍出，不問情由，向之連放手槍三響，腹部脇部各中一彈，另一彈中頭，由後腦穿出，致命倒地，即氣絕身死，其家人聞槍聲，繼又連珠槍聲，急開門探視，則見吳已倒斃血泊中，兇手已逃逸無蹤，乃將吳尸拖入室內，一面去報捕房，捕頭等立飭通班探捕前往，兇手無着，乃至出事處查勘行兇情形，當據里口人力車夫言，出事後曾有短衣者三人，形色倉惶由里內出外向西逸去，復查吳身畔之皮夾內藏鈔洋百餘元，亦已失去，昨晨捕房即據報法公廨請驗，當由十號西探目白爾地投稱，現據吳之家屬求請免驗，請核示，中西官論令准予免驗，着家屬備棺收殮，聽候捕房緝兇究辦、

斧劈頭顱之兇劇
浦東吳家廟鄉婦陳張氏之十六歲兒子陳孝祿，在附近張阿六所開木作內學藝，前日與客司楊金榮爲洋釘起見，互相口角，楊即將手執之利斧向陳猛砍，致將頭額砍破，流血受傷，陳回家哭訴，該氏即往與楊理論，又起衝突，致將該氏懷抱之六歲幼子陳和尙，頭顱擊破，遂由該木作鳴警拘入三區警署，昨將兩造移送地檢廳驗訊究辦、

被控行凶毆人之罰鍰
住法租界霞飛路之俄人高剛，昨投法公堂控稱，前日有紅幫裁縫任林慶，糾同戎阿福王紀品等到來，不問情由，將吾及女兒等五人任意毆打，幸有鄰人代爲報捕拘獲被告解案，今有傷痕可證，求請重究，詰之任林慶供，原告虧欠民人工價數十元，屢索不還，是日又往索取，不敢糾人行凶，戎王二人同供，民人仵居原告貼鄰，前往解勸，不敢幫凶求察，中西官判任罰洋念五元，戎王二人各罰洋五元充公、

三宅博士今日繼續演講
上海醫士公會於前（二十一）日午後三時，在西藏路甯波同鄉會開講演會，請日本醫學博士三宅速氏講演，至晚六時講畢，即設宴歡迎博士，並請日人醫士會長青木藤九郎，與淞滬衛生局長胡鴻基等作陪，八時散會，今晚六時，日人醫士會發起在日人俱樂部開會，請三宅博士講演，上海醫士公會會長余巖作陪，宴後，請博士將講演『關於筋炎』一題云、

徐屬同鄉組水災協濟會
▼與馮夢華接洽放賑

本年徐屬各縣大水，秋禾盡沒，廬舍被冲，迄今沿微山湖，不老河，運河，兩岸數十里內，仍水深數尺，二麥不得播種，人民嗷嗷待哺，難以數計，日前旅甯滬徐屬同鄉卜廣海等，發起組織徐屬各縣水災協濟會，當推定黃以霖爲正會長，張宏業爲副會長，會址假南京路潤德里張宅，昨徐州士紳趙福安黃鎮侯來滬，與張宏業同謁馮夢老乞賑，據馮夢老云，賑款僅十餘萬元，已派定士紳，分赴邳沛銅宿四縣查放，一俟時局略定，借定大宗款項，再行普遍查放云、

中西醫學會之衛生運動
▼發刊淺顯學說之醫學報

中西醫學研究會，昨在梅白克路一百二十一號總會，開第六屆理事會，由丁惠康主席，其議決執行之事項如下，㈠印行大規模之醫學報，每月刊行一冊，內容除登載專門著述外，注重淺顯學說，祇求明白易曉，不事飾藻標奇，以闡揚衛生眞理，促進家庭幸福，提高國人常識爲宗旨，定價務求極廉，第一期定於明年一月一日出版，並商請醫學書局，印贈代價書券五千元，凡預定該報全年者，均贈券一元，以資鼓勵云，㈡贈送訂正醫學門徑語，專爲便利國人研究新醫學，及淺醫學而作，全書洋裝一冊，格式悉照中西醫學報，函索者附郵四分即寄，㈢花柳毒之進行，花柳之症，其延蔓之廣，遺毒之深，較之任何病症爲烈，故第一步計劃當使全國人民，明花柳病之原因症候及其毒害，藉得知所警惕，防患於未然，特令編輯部於最短時期內，輯成『花柳病學一夕談』一書，分贈各界云、

滬北醫藥界續議登記事
滬北醫藥研究會，以討論同人應否前往衛生局登記試驗事，又於昨日下午，開會集議，到薛敬庵等五十餘人，由丁振亞報告出席代表會議之經過，當繼續向衛生局長請願，加入中醫五人爲衛生委員會委員云云，次由卞海程提議，在請願目的尙未達到以前，滬北同人，自應俟代表聯席大會議決表明態度後，再定進止辦法，目下自未便貿然應試，破壞團結，衆贊成，當即起草通告，分發各會員知照云、

電催進行陳案
駐長崎郭領事

駐日本長崎領事郭欽氏，昨日電致江蘇交涉公署，大致謂『陳阿堂慘死一案，在日僑胞異常憤激，誓達雪冤目的，此案長崎地方廳，定下月二日開審，爲期業已急促，請轉函該案家屬代表吳凱聲律師及各公團，家屬赴日各項籌備，從速進行，切勿貽誤，』交涉署接到是項文電後，即函吳凱聲律師於下午五時到交署接洽一切云、

法商總會調解典夥加薪
法租界商界總聯合會，昨爲調解典質業夥友，要求加薪事，致函典業公所云，逕啟者，接江蘇典業同人來函，及貴公所所登各報廣告，雖雙方各執一詞，斷非無因而發，夫店東與夥友，猶身體之與手臂然，旣連合而合夥，自必痛癢相關，今日百物昂貴，爲友者要求加資，自有充分之理由，在店東照例拒絕，亦屬必經之手續，然貴同業取息尙厚，區區月薪，及平日待遇，理應格外從寬，庶以夥友者，得以安心盡職云云、

徵收保衛捐之糾紛
▼第一團呈請兩縣查核

上寶縣保衛團第一團，自宣布繼續徵收保衛捐後，各區商民人等聞訊，羣起反對，一致拒絕繳納，並向官署聲請撤消成議，各情已誌前報，昨日該團又飭員至滬北一帶徵收，各商店居戶，以保衛團業經官廳明令解散，居民等已不受保衛之實惠，如再繳該捐，殊與理不合，因皆拒絕繳納，當由長返報團部，尹副團總據此，以保衛團名義，並未解散，此次保衛捐繼續徵收，亦係奉道尹公署及上寶兩縣之訓令遵行，藉以抵充團部之虧欠，今商民等旣表示拒絕，於該團團務亦有妨碍，聞昨已飭科將詳情具稟上寶兩縣，請示辦法查核云、

縣署限令地保繳魚鱗冊
本邑各圖地保，所有之田畝魚鱗冊，向皆視爲至寶，不肯輕易示人，藉以需索，茲上海縣徐知事，爲革除積弊起見，曾通令一律繳署，乃各圖保，均違抗不遵，是以昨日縣署派員率同保差，分投勒令繳出，以憑核辦云、

警廳嚴緝嚇詐匪
本埠近來投函嚇詐之事，時有所聞，連日如老北門爲珠寶生意之方姓，中華路爲洋貨業之邵姓等家，均接匪黨來函，索詐鉅款，或報警請緝，或置之不理，茲據警探查得該匪黨，大都匿迹滬西租界內，多爲退伍之下級軍官，專以嚇詐度日，其發出之信函，假冒民黨，信中言詞，不外我等弟兄開拔在即，需餉孔殷，素仰先生慷慨好義，爲特告借若干，送至某處，否則與君不利等語，但膽怯者，竟有籌款送往，故若輩視爲營業，不稍畏懼，淞滬警廳據此除訓令偵緝隊，派探嚴緝外，一面移咨租界當局，飭屬一體協拿矣、

法華鄉新董佐視事
法華鄉新任鄉董楊洪鈞，鄉佐黃壽祺，昨日通函各機關云，逕啟者，洪鈞等謬膺鄉選，業於本月二十日奉令接收視事，自顧庸才，難勝重任，値時艱之孔亟，彌隕越之時虞，尙望指點迷津，南針時賜，鄉政前途，實利賴之，除呈報分函外，相應函知，至希察照、

房客遷移應報警備查
淞滬境內，清查戶口，編訂門牌，各區署已將一律完竣，警廳嚴廳長，刻以淸查戶口，原爲杜絕匪黨匿跡，故淸查之後，如有居家遷進遷出，均須報告該管區署備考，乃查各房主，或二房東，對於房客搬遷，多不遵照辦理，殊屬非是，故昨日重申通令各區署，隨時傳諭飭遵，免干究罰云、

聯軍夫役過滬回籍
聯軍前在浙江嘉興嘉善等處招僱之夫役，業已分批發給乘車免費票遣回原籍，昨日滬甯路南京車到站時，有此項夫役五十餘名，即轉換滬杭車遣送回籍云、

整頓解省款之廳令
上海稅務總公所所長張連捷，近據所屬各分卡主任，對於征收比額，大都懸殊，細詳原因，適値時局不靖，各處商貨運輸維艱，商業凋敝，遂致稅收大爲減色，向例每逢冬季爲稅收最旺之期，今情形大變，茲奉江蘇財政廳長訓令，以察核各處征收機關，於稅收比額上俱有虧短之數，雖由於時局影響，但當此餉需急迫，待款甚殷，故稅收尤爲最要，不容忽視，叠據所屬力陳下情，當已派員分別實地調查，並勘明商情實況，姑予變通辦理，各該征收所於核定比額，不得在六成之內解繳，爲暫時通融之法，以示體恤，而觀後效等因，張所長奉令後，已轉飭所屬一體知照，務將收集稅款，儘先繳所，以憑彙總解交省庫、

又一起攔劫案
寓居愛文義路六百卅七號門牌之李嘉綠，昨日上午一時三十分鐘，由外歸家，道經白克路珊家園弄內，突遇盜匪三名，截住去路，一盜袖出手槍恐嚇，當將李身上所穿之毛葛夾馬褂一件，駝絨袍子一件，金戒兩只，鈔票十元，搶劫一哄而逃，嗣李據情報告該管新閘捕房，請爲查緝、

劣孩搶物之押繳
劣孩江北人王長金，前日在梧州路搶劫婦人胡李氏所抱之二歲男孩手臂上銀鐲一只圖逃，由探查獲人贓，帶入捕房，昨解公堂，中西官訊明，判決王押西牢十四天以儆，贓給原告領去、

律師發起同樂會
律師張家鎮蔡倪培秦聯奎陳瑞麟等二十餘人，因加入公會會員計百數十人，今爲聯合感情起見，特組織律師同人同樂會、

、昨日午後二時假四馬路倚虹樓開籌備會、是日到會律師秦聯奎朱斯芾宋士驤陳瑞麟趙祖慰戴成祥梁棟伕譚毅公吳之屏姚文壽劉相陳奎棠胡樹鼎同元鄒錫祖錢西樵俞懷席裕昌等五十餘人經衆議決如下、㈠公推籌備員朱斯芾、陳奎棠、譚毅公、秦聯奎、姚文壽、趙祖慰、陳瑞麟、宋士驤、劉相、席裕昌、戴成祥、鄒錫祖、錢西樵、梁棟伕、胡同元、俞懷、吳之屏、胡樹、㈡會員以律師公會會員爲限、㈢下月第二星期開成立大會、㈣會費及職委俟大會時公決、㈤通信處暫設西門多靑園路陳瑞麟律師處、㈥籌備費由籌備員共同負担云、

二孩迷路待領

山東男孩王正淸、年九歲、頭戴絨線帽、身穿老布棉袍、腰束老布帶、又八歲男孩陳福壽、身穿花布棉襖、條子布棉褲、禿頭無帽、在法租界迷路、爲捕查見、先後帶入捕房、昨送法公堂請示、訊據二孩言語含糊、中西官判送救濟會留養、候家屬認領、

野鴛鴦解廳押辦

城內唐家弄一百零四號門牌、爲小本生意之張照發、伊妻張符氏今年廿二歲、淫蕩性成、暗與小工秦德標通姦、爲日已久、刻爲張偵悉、昨晨托故出外、暗中預囑同族住在比鄰之張三林留心監察、不料張照發走出後、該氏果招秦至家姦宿、張三林窺見、偕伊夫、破門入內、將一對野鴛鴦拖出、指交崗警、帶入一區三分署、由金署員研訊一過、判將兩造立解地檢廳、嗣奉于檢察官預審之下、判張退去、秦與該氏分別收押候辦、

姦拐女子屠福仙之訊供

杭州拐匪毛國賢、串黨趙澤富屠阿毛誘拐十八歲杭州女子屠福仙、意圖價賣、經淞滬警廳偵探姜景榮查獲一干人帶至閘北偵緝分隊、由周副隊長略訊一過、申解警廳司法科訊辦、昨奉劉科長提訊、據屠福仙供、年十八歲、杭州人、於本月初三日來申、住小北門堂姊處、初四日遇見毛國賢、謊稱薦我至蛋廠做工、誘往法租界長生旅館姦宿兩宵、初七日帶我至閘北新民旅館云云、詰之毛國賢供、年二十八歲、杭州人、向住老西門友人處、初四日在小北門遇見屠福仙、先住法界長生旅館、繼遷至閘北新民旅館云、趙澤富供年三十七歲、杭州人、向住新民旅館十四號房間、初七晨毛國賢帶同屠福仙至新民旅館聲稱、欲將該女子出賣、令我往尋屠阿毛云、屠阿毛供廿六歲、杭州人、住閘北梅園路二號、初七晨趙澤富至我處、云現有一年輕女子出賣、囑我前往看視、我當即隨至新民旅館十四號房間、詎該女子屠福仙、係我之堂妹云、劉科長得供、諭令分別押候核辦、

男女誘賭花會被拘罰

甬人陳榮生、婦人錢吳氏、在楊樹浦路一千另九十七號門牌私設花會聽筒、誘人往賭、前日被包探吳長慣查見、將陳拘獲、連同賭據帶回捕房、昨解公堂、經中西官訊明、判決陳與氏各罰洋十元、賭據銷燬、

婦人販烟罰三十元

公共捕房事務處西捕頭、前日在狄思威路一千一百五十一號門牌、破獲販土機關、當拘獲江陰婦人一口、連同烟具帶回捕房、昨解公堂、中西官訊實、判決氏罰洋三十元充公、烟土銷燬、

德婦登報辱醫案訊結

德國醫生白羅爾司、在公共公廨刑事科控告同籍婦人麥特亞脫、於十月十六日、擅登申報譭謗及侮辱伊及其同事盧羅、希圖損壞信用及名譽、犯刑律第三百五十九條一案、昨日下午二時半、由陸襄讞會同荷蘭員文克氏開庭研訊、原告代表律師上堂陳明案情、並向羅得司聲述其助手羅雅診治、被告之夫葬爾脫、所患心臟症手續、並詳所用藥品、並無麻醉劑、被告所登廣告殊屬不實、以渠措詞、被告或係因其夫逝世、感觸過深、精神錯亂、而有此種舉動云云、並由神經系專科醫生柏禮上堂、證明被告舉動確有神經錯亂表現、中西官退入休息室磋商之下、升座公案、宣判云、本案被告既經到案之西醫證明、因受感觸神經錯亂、應從寬着具一千元結、嗣後對於原告、不得再散佈流言或登載報紙、公然侮辱、該款俟一年後請單發還、

松太燭工求加薪

▼工人代表戎元亨分函業董呼籲

松太兩屬燭業工人共有五六百人、寄紹幫占多數、近因米珠薪桂、經各工代表、到滬集議要求增加薪水、昨工人總代表戎元亨、分函燭業寶輝堂公所董事、及各店主要求承認、原函如下、㈠致業董黃恂華函 恂華先生大鑒、謹啓者、敝同人寄跡松太、歷有年所、服務於店中、所得工資、一家老幼、賴以生存、平日祗知勤於工作、力圖報效、於店主知有切膚之利害原不敢非分要求也、乃者生活程度、日益增高、百物數倍於昔、終日服務店中、時有內顧之虞、兼之今年北鄉水旱災接連而至、秋收失望、大有不可終日之勢、且吾業夏間輟工歸里、大抵以務農居多、然經此浩刦、以素無積蓄之家、將上不足以奉雙親、下不足以畜妻子、饑寒交迫、殊堪廣也、不得已爰於十三日年會之期、邀於大馬路擊樂茶居、討論辦法、僉以各寶號去年雖略事增加、無如杯水車薪、何能補救於萬一、此次能加五成工資方可維持云云、元亨受同人之委託、勢難推諉、祇得轉懇各寶號、大施仁慈、俯如所請、俾數口之家、得無凍餒之虞、素仰先生爲吾業之巨擘、九鼎一言、幸望邀集各寶號、宜達個中苦衷、成全其事、敝同人感德無涯矣、㈡致燭業各店主函 逕啓者、同人等以生活程度日高、兼之北鄉災象迭至、秋收失望、吾儕素無積蓄之家、其何以堪、去年雖略增工資、無如仍難維持、不得已再請酌加、俾無內顧之憂、元亨受同人委託、敢爲轉求各寶號大施仁慈、顧全鄉梓之衆、俱在水深火熱之中、酌加工資、不致有凍餒之虞云云、

善鐘路發起商聯會

法租界新西區善鐘路一帶、近來商業日漸發達、各商界爲謀聯絡感情起見、由三星皮酒公司等發起組織善鐘路商界聯合會、加入者已有八十餘家、一俟正式成立後、即加入法租界總聯合會云、

徽社幹事會議記

徽社總部於昨日下午、在該社開幹事會議、到十餘人、由程本海主席、議決各案如下、㈠鎭江新安會館、撥助基金洋二百元、存莊生息㈡組織徵求社員大會、辦法及緣起、即日付印進行、分爲十隊、推定隊長、如曹志功、余一辰・張國良・程本海・羅純夫・柯萃龍・胡選之・唐少瀾・黃樂民・方槐三・章笑如等、定本月二十五日開始、以一月爲期、㈢徽音月刊三十期出版後、頗受閱者歡迎、訂閱日增、當再設法推廣、㈣催繳各社員社費、最後由曹志功提出緊急動議、接休寗商會來電、報告潰兵入境、發生搶刦等情事、及歙績祁各處、亦發生搶搜情事、以致內外同鄉、頗呈不安之狀、當即議決聯合徽寗同鄉會、一致進行、以安鄉梓、議畢散會、

議聯會催繳會費

上海市鄉議事會聯合會、依據大會議決、前日通知各市鄉議事會催繳經常會費、連日各市鄉議事會之繳到者、有上海市北橋高行曹行等各市鄉議事會、閘未繳到者、仍須函催云、

南市商總聯會定期開會

上海南市商業總聯合會、定於星期四晚間開會、昨據各路商聯會通告如下、逕啓者、本總會訂定於本月二十五日下午七時開各商聯會代表聯席會議、討論一切重要議案、務希各代表準時蒞會、共策進行、無任盼禱云云、

亞洲文會明日演講佛學

本埠博物院路五號亞洲文會、定明日下午五時三十分在會所內請威爾博士演講法學在日本之勢力、由英總領事巴爾敦主席、是日講演公開、歡迎各界人士前往聽講云、

教養院昨開籌備會

▼商總聯會募捐之所聞

淞滬殘廢乞丐游民教養院、於昨日下午二時、在閘北慈善團舉行第二十七次籌備會、到范和笙・司徒桂・吳少峰・羅興友等十餘人、推俞宗周主席、討論各案如下㈠主席報告、本院院務日形發達、住院者日益擁擠、原有房屋、已不敷應用、應請擴充、㈡羅興友提議催取捐册案、議決、暫停送院、俟添造房屋落成後、再行從事討論、議決由院分函各警署各捕房、請其自即日起、以兩星期爲限、爲彙交捐册期、㈢張子廉提議維持現狀案、金拜仁主張另設維持委員若干人、負責辦理、議決、由院起草維持委員簡章、着手進行、㈣修改選舉章程案、議決、付選舉委員會討論、㈤補發各員憑證案、議決、凡未曾領得者、得陳明原由、蓋章至院補取、議畢、於五時散會、

上海各路商界總聯合會、昨在浙江路爲淞滬教養院募捐、該路商聯會、幷加派汪維英朱晦雲劉大洪廣仲咸四人幫同勸募、又銀行公會允捐五十元、現該會董事正在籌集、又河南路錦章號捐洋五十元、幷非錦章書局、因兩家比鄰、設字號亦同、深恐誤會、故該會昨已代爲聲明、又漢口路呂靜齋君曾認捐五千元、昨該院張子廉君前往向之收款、呂君謂係心所樂助而力所不逮云云、又該會募捐委員會昨致函茶業公會木器公會等團體云、敬啓者、淞滬教養院募捐之事、除經登報通告外、特派募捐隊帶同教養院學生趨謁崇階、各節定在洞鑒之中、惟是教養院自募捐後、在捕房方面既派探捕協助進行、捐戶方面復解囊相輸襄成義舉、於是滬埠乞丐殘廢人等、日益接踵送至、在教養院雖艱難困苦、而義不容辭、亦惟多多益善、收容之而已、當此天時寒冷、食口增繁、何以禦寒解飢、在在需款、而每日募得款、實屬有限、此教養院近日困苦情形不得不一掬苦衷、謹向先生呼將伯者也、素仰先生商界泰斗、慈善長者、務乞俯憐貧民、慨賜援濟、實爲至禱、如蒙慨允之後、無論派同教養院學生隊來前拜領、或飭鄉簽領俱所心感、幷此奉達、專候福音、順頌善安不一、

塘橋鄉組自衛團

▼縣署令列表具報

浦東塘橋鄉 近以地方竊盜蜂起、時感不安、該處商民、爲自衛之計、發起組織自衛團、呈報官廳立案、現上海縣徐知事、查得地方組織保衛團、省署訂有條例、今該團組織定名自衛團、名稱既不相符、內容是否合法、先應施行調查、故於昨日訓令該團、應按照保衛條例組織成立、並詳細列表具報、以憑核奪云、

物品交易所明日宴客

上海証券物品交易所、定於明日（星期三）假座北京路功德林、宴請商埠督辦公署及財政部駐滬貨價調查處各重要職員、屆時由該所各理事及各科主任作陪、藉以連絡官商感情、俾得發展營業云、

市鄉聯歡社定期聚餐

上海十九市鄉聯歡社、自發起組織以來各市鄉自治職員均已加入、社員增至一百名、每次宴會、必熱鬧異常、其組織以八人爲一組、共十二組、每月一餐、本屆定於十二月一日、即夏歷十月二十七日、星期三、在五馬路復興園設宴、輪社者爲朱靜庵陳似蘭孫世本王叅人王浩人曹正書張仲莘唐伯陶等八人、業將通知全體社員、准期赴宴、並聞此次對於自治方面有所討論云、

特稅局設拘留所

▼烟商請公會保障

上寶區捲烟特稅局長朱筱梅、近以各烟商、將六七月份之舊印證、粘貼發售者爲數頗多、而有意違章偷稅者亦不乏人、爲特召集各科職員、稽徵長、兼滬西主任沈子固、總務長陳文惠、董事朱錦生、會議辦法、結果決在局內設立拘留所一間、如有意違法偷稅者、將人証一併收押、判決之罰款延不交付者、轉解警廳究辦、以維稅收、

滬南烟稅同業公會、昨接老怡泰、恒康、鴻大、宏泰、黃祥豐等商號來函云、敝號等迭遭特稅局無辜苛擾、將售存之烟、盡被稽查員奪去、強指偷稅、私判處罰、甚被收押拘留所、如此蹂躪人權、有違法令、回憶貴會之設、志在矯正利弊、爲同業保障、爲特函請貴會主持公道、迅賜設法救濟、以除後患、而安營業、實爲德便云云、

祝賀奉會新會所落成

女青年協會

女青年會全國協會總幹事丁淑靜女士、日前因公北上、前曾參與烟台女青年會正式成立大會、向該地各界演講女青年會事工與其目的、大受歡迎、事後更代表全國協會、由濟南趨赴奉天參加該地女青年會新會所落成典禮、按奉天女青年會於三年前正式成立後、其工作如改良家庭運動等、成績極佳、現任會長王子文夫人、尤能熱心會務、努力進行、致能建築自有之新會所、該新會所基地寬大、其地皮與建築費皆由募捐而來、按全國女青年會有自建之會所者、北京廣州而外、今又有奉天、蓋已鼎足而三、聞丁女士將於本月二十七日抵奉、祝賀落成、並贈該會以全國協會執行委員之攝影、以爲紀念、嗣再由奉返津、更往北京一行、返滬期約於十二月下旬云、

分發滬甯路警制服

滬甯鐵路警務處、將全路路警冬季制服三百四十七套、於昨日起分發各站駐站路警、一律換穿新製黑呢制服、聞各分段長、已遵令紛紛來滬領取云、

香雪堂呈報選舉交替

香雪堂肉業公所、新舊任總董、昨向上海縣署呈報選舉交替情形、請予備案、原文云、呈爲呈報改選並接替情形、仰祈察核備案事、竊香雪堂肉業公所代表坤榮等前奉鈞諭限期依法改選、並訓令縣商會依法指導、等因在案、當經遵諭呈明組織範圍外、邀集全體職員積極籌備改選手續、並依照部頒工商同業公會規則擬定公所章程草案、訂期於本年陽歷十一月十五日召集全體會員依法改選呈准縣長委派實業科科員馬洪範蒞所監視、並由縣商會代表張洪基蒞所依法指導、是日計到會員孫士榮等六十家肉舖已足法定人數、遂於下午三時宣告開會、公推臨時主席孫士榮宣布開會宗旨、請由馬委員驗明票匭粘封加鎖、當場投票、一面將章程草案逐條經衆討論修正、復由馬委員親啓票匭、檢點選票共得六十六票、核對簽名簿數目相符、即經公推檢票唱票錄票等員選舉揭曉、錢福生得三十一票、當選爲總董、陳雲眉得十六票、當選爲副董、此次選舉手續完備、當選得人、除函知當選人外、業於十一月二十號邀集全體董事舉行交替、當由坤榮等將一切文案帳册點交清楚、福生等接替無誤、此次大會修正章程另行依照工商同業公會規則呈請核轉立案外、理合先將改選並接替情形呈報察核、伏乞備案施行、實爲公便、謹呈上海縣知事徐、

商署審核閘北慈善團之指令

閘北慈善團前因收支帳目、未經編製送呈淞滬商埠督辦公署審核、商埠署爲鄭重地方公款貫徹財政公開主義起見、特令該團經手人員、將收入款項、詳明呈核、該團經將歷年收入清册、編製呈送商埠署、並請撥發經費、日昨商埠署指令云、呈及清册均悉、核閱呈送各册、滋多疑義、茲特撮要附列四則、仰即先行查復、以憑核奪、又該團六年七月至十一年、暨十五年度一二兩月清册、仍即補送、俾得銜接、清册均存此令（計鈔）㈠査該團徵信錄九年度清册、收支兩抵、儲存恒豐錢泰等處洋四千零零三元零零五釐、又實存團內洋一千二百八十八元九角七分七釐、共計洋五千二百九十一元九角八分二釐、而核閱該團所呈十年度清册、舊管項下爲結該各款四千餘元、用剩現金一千餘元、如結該二字係結存之誤、則是年度收入總計、應爲三萬三千二百六十二元四角四分、收支相抵、應爲五千五百二十四元零二分六釐、依上數滾結、截至本年五月底止、該團結欠各帳、應爲一萬零四百五十二元八角九分五釐、㈡査該團徵信錄、每年不敷開支、由總董部暫墊、於翌年度撥還、九年度是項墊款、計四千零五十六元三角六分九釐、爲十年度應行歸墊者、今據該團十年度清册開支項下、償還舊欠一萬零八百二十七元零四分三釐、除總董部墊款外、餘款係何時所欠、㈢査自十年度起、歷屆償還舊欠、均屬超越上届該欠之數、此項額外欠款、均爲何時所欠、㈣十年度清册、開支項下舊欠一萬餘元、是否連舊管項下結該四千餘元一款在內、如亦誤列、應即删除、結存項下、亦應改正、

商輪防刦之請警

溫州商海班輪利泰號、在去冬被海盜搶刦以後、本年客帮之運貨者、咸存畏懼之心、現經該輪主候亦白、請求外海水警廳、以港粵洋面、近日海盜刦輪之案、又層見迭出、航行十分危險、請求派警駐輪隨船保護、以安商旅、外海廳已允准該輪所請、昨日派武裝警士二名入船警備、此事實行後、航行溫汕厦間之大帆船帮、亦均援例請派隨船警兵二名四名不等矣、

怡和太古加增長江輪

英商太古輪船公司、自將航行漢口黃石港九江一段、與黨軍商定檢查船隻辦法、並將漢口下航各輪、一律改由下午九時出口後、則在九江經過、可免夜航禁阻命令、近日長江線內之皖贛積貨已在開裝之中、太古公司因上江水勢大退、湖南宜漢各路相率休航、現決定將宜昌一線內之二千噸汲江輪長沙號、電調來滬加開長江班內、專行禮拜一四班、代客載運戰事期內之皖贛鄂之積貨、又聞洞庭號輪、又有增駛長江航線之訊、至於怡和洋行之長江班、從明日之湘和輪船決定加添兩船云、

振新漁輪行下水禮

振新冰鮮貿易公司所建造之振新一號漁輪、係完全鋼板之雙引擎捕魚輪、長一百二十五尺、潤廿三尺、深十三尺、內部特備冷氣倉、用擬魚鮮、其行船機、爲鮑雲達牌最新式之黑油機器、以雙副引擎兩個整板、其馬力共有三百六十四匹、輪之艙面、另裝拖網機一具、冷氣間內、並裝德國最新式巴賽克牌發動機、又二十匹馬力鮑雲達起卸機各一具、舉凡關於一切應用器具、無不齊全、實爲吾國最特別最完備之捕魚輪、昨日（二十二日）下午三十分、在楊樹浦青物浦路船塢行下水禮、觀禮者達數百人云、

一樁例外的火災

▼行人樂阿祥被拘 場車夫逃逸

▼因酒罎破裂 遺酒於地起火

前日午刻十二時十分鐘、有場車一輛、裝載白酒四罎、行經河南路、酒罎因受震破裂、致遺酒於地、而其時適有行人甬籍樂阿祥經過、擦取火柴燃吸香烟、偶不經心、將火柴餘火拋棄於地之酒中、以致頓時火起、場車夫即將麻袋撲之、詎火未撲滅、而麻袋亦燃着、立時延燒場車及車上之白酒、火勢頗大、當經人報告救火會、驅皮帶車到場汲水灌熄、然場車等物、均已焚燬、由二百五十六號俄捕查見拘拿、場車夫已逃、當將樂阿祥帶入總巡捕房、派探汪竹生與西探麥克勞前往調查一過、於昨晨將樂解送公共公廨、即據中西探與俄捕先後上堂稟明當時情形、關讞員核供、商之英領馬君、判樂押候改期禮拜五查明再訊、

柴棧失火幸未成災

美租界舟山里華德路口裕昌舊木棧、於前晚十一時許、不知如何、遺火於堆積舊柴之灶披內、致肇焚如、幸經察覺尚早、人手衆多、竭力幫同施救、幸未穿頂、迨各段救火會聞訊、驅皮帶車到場時、火勢業經撲滅、計僅焚燬灶披一間、事後由捕房派探到場調查起火原因、並將事主提往捕房候核云、（大常社）

江西會館遷移墓址

江西會館自將豫章義園遺骸遷移、業已興工、十餘日掘出之骸、已有五百餘具、現各董事爲鄭重埋葬起見、特於前日（廿一）上午九點鐘、召集特別董事李雄冠、曹再純、儲湘泉、劉理堂、張發寶、並遷墓監察等十餘人、前往徐長橋、親自監葬、是日天氣陰雨、道途濘滑、各董事冒雨監視、毫無倦容、至下午三時半、工作完畢、始回本埠云、

江小鶴婚禮預誌

留德歸國之名畫家江小鶴氏、現任上海美術專校敎務長職、深得該校全體師生之歡迎、聲譽雀起、名滿一時、茲聞江君定於陽歷十二月四日（即陰歷本月三十日）下午三時、與朱素達女士結婚、禮堂設在西藏路一品香、現已柬邀親友、及藝術界中人物、前往觀禮、諒屆時必有一番熱鬧云、

店夥打主顧被控判罰

林朱氏昨投法公堂控稱、婦人於前日至小東門大街某洋貨店買洋布、不料店夥孫竹生誣指婦人行竊、禁閉內室、私行吊打、婦人大聲喊救、始由巡捕到來、將案求請訊究、詰之孫竹生供認毆打原告、中西官判孫罰洋念五元充公、

違章私售獎券判罰

法租界愛多亞路已閉永發彩票店、前日私售彩票、爲探查見、以其違禁、當將店主李和尙連同彩票拘入捕房、昨解法公堂請究、詰之朱供認違章私售、中西官判李罰洋五元充公、彩票沒收、

場車撞壞電車押候訊核

華商電車公司、往來西門高昌廟之電車、昨日午後四時駛至斜橋路口、突被曹坤三場車撞壞車身、由警將曹帶至二區警署訊核、

捉獲一羣牧猪奴

賭徒無錫人張文初、在北京路財神弄一千另十九號屋內開設賭場、糾同聚賭抽頭漁利、前日被老閘捕房探目尤阿根包探鄒景範偵悉、協同六號西探往將張拘獲、連同賭犯劉阿大王阿四周阿二陳四根等十五人、並賭具賭洋一併帶回捕房、昨解公堂、中西官訊實、判決張文初罰洋十元、餘人各罰一元充公、賭具銷燬、又浦東人孔銀才、前晚糾同賭徒莊秋銀、王金生・錢毛官・李永元等二十三人、在嘉興路三十一號屋內聚賭抽頭漁利、被虹口捕房西捕與麥君查悉、偕同中西探前往、將孔等一干人拿獲、連同賭具帶回捕房、昨解公堂、經中西官訊實、判決孔銀才罰洋二十元、餘人各罰洋三元充公、賭具銷燬、

湘西教士遇刦之外訊

字林報云、據本埠內地教會接到電訊、稱湘境南州亭、現在紛亂之中、教會房屋、都爲擾毀、惟人口無恙、電中均報平安、按南州亭在湘北、離洞庭湖約十英里云、

私用帳洋押西牢六月

卜內門公司西人、指控寫字張國賢私用帳洋一案、迭經公共公廨訊供在案、昨奉公堂復訊、原被告均延律師到堂、互辯之下、中西官判被告押西牢六月以儆、

理髮店主被戳案了結

愛多亞路萬國理髮店主田光園、於本月十四號在江西路九洲理髮所內、被人用剃刀戳傷、經捕房將田送院醫治、並拘獲嫌疑犯季玉華秦阿福兩名、解廨訊押在案、茲經田之傷勢業已醫愈、以故昨日由捕房將被告解案、據原告田光園供詞含糊、而兩被告否認行兇、中西官核供、判兩被告具結開釋、

共公廨堂諭彙誌

昨日公共公廨刑理民事訟案錄下、■陽子良延楊凛知律師 控遺產請求案、（堂諭）楊凛知律師請求改期、■康金寶控周文秀黃作琴等不還賭欵案、（堂諭）黃作琴請求改期七天 着即日繳限滿繳案候核 ■魏炳奎控梁永山久欠房租洋案、（堂諭）改期禮拜五 並通知被告到案訊理、■姚星恒延羅傑律師控沈吉堂、顧秀田單、私轉道契案、（堂諭）呈請交涉員、轉會丈局、於本案未判決以前、暫時禁止地保設置、並過戶、轉換道契、聽候提訊核辦、■孫金蘭控孫吉慶久欠修理汽車費案、（堂諭）改期一個月訊核、■振華油漆公司控朱榮春、欠貨欵銀二百另一兩五錢三分、又瞿錫泰欠貨款洋六百六十元另六角、又張源泰欠貨款洋二百十元、又周定記欠貨款洋八十五元八角、又黃聚興欠貨款洋九十一元另四分等案、被告均屆訊不到、業已原告證明應判令照所控之數、償還並自起訴日起至清償日止、按年八厘之利息並堂費、■顧炳鈞聲請執管已故提德麟遺產案、（堂諭）本案請求登報公示傳達、無人反對、應准該請求人承管其故父德麟遺產、■夜麗堂控李榮卅等欠欵案、（堂諭）兩造律師請求改期七天、照准、

上海地方審判廳

▲民庭主文 ▲一件判決李彝和與許恒濟等欵項涉訟一案（主文） 被告許恒祥應償還原告借欵洋十元 被告許恒濟許恒吉許恒祥應共同償還原告搭欵本洋七十元利洋五十三元二角 訟費被告許恒祥負担八分之一 八分之七由被告等平均負担 ▲一件判決蔡玉林等與鴻義記工資涉訟一案原告之訴駁斥訟費由原告負担 ▲一件判決顧味蓮與陳鏡軒爲租屋涉訟一案（主文）陳鏡軒與原告所租賃坐落香山路福興坊門面樓房兩幢披屋兩幢門樓一間 天井兩方之契約應即解除該屋准由原告收回管業 ▲陳鏡軒應償還原告房租 大洋一百七十五元三角三分一釐小洋七角銅元十六枚 如陳鏡軒無力償還應由陳二負担代償之責訟費陳鏡軒負担（十一月廿二日）

上海地方檢察廳

▲批示 ▲吳保衡狀悉准予交保此批 ▲顧在發狀悉查所稱各節不屬本廳管轄仰逕赴 江蘇高等檢察廳聲訴可也此批 ▲顧松林狀悉案已起訴仰候送審核辦此批 ▲徐陳氏狀悉飭獻人業經函請吳縣地檢廳緝究 候獲案後再行訊辦仰即知照此批

▲提起公訴 ■和姦和誘徐木根等■和誘顧松林 ■傷害楊俊峰■詐財姚福琨等■鴉片俚周鴻漁 （十一月二十日）

公布欄

▼誌謝 承大東書局贈周瘦鵑主編之紫羅蘭雜誌第一卷第廿四號、又錢業公會贈第六卷第十號錢業月報各一册、幷此誌謝、

評論

米價日跌之好音

錦南

今年滬埠米價最貴時每担激增至二十元自春徂夏市價不變市民恐慌之情爲從來所未有一時函電紛馳動色相告官廳亦竭力籌措懲囤禁販日不暇給至於今日好音頻傳市價日益下跌據昨日消息最高白米已減至十七元之譜且自此以往尙有下跌趨勢誠不可多得之好消息也

此次米價之減歷據米業中人謂由於來源之旺現當新米上市多日之際其說自屬可靠惟吾人於此問題尙有一希望居此來源旺盛之時頗冀具有熱心地方公益之有力者爲未雨綢繆之預備醵資購存食米若干以備或有不時之需此蓋吾人鑒於今歲各處食米平價局匆促設置未能收普惠之功而發者爲免臨時抱佛脚計幸毋河漢此言

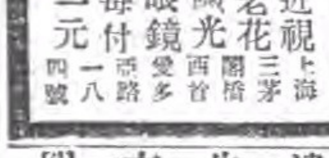

近視老花驗光眼鏡每付一元

上海三茅閣橋西首愛多亞路一八四號

遺失方單

茲遺失寶邑釋四十五圖南干圩第五號十五坵徐雲卿戶田一畝八厘四毫方單一紙除呈請縣署分局補給外特此聲明作廢 徐阿華白

丙1121

遺失方單

茲遺失寶邑念念四圖[illegible]圩十二號十坵侯林全一畝二分二厘六毫念七號四坵侯生全九分六厘五毫方單二紙除呈請令局補給新單外特此聲明作廢 侯金濤啓

遺失方單

茲遺失寶邑珠四十二圖沸圩第三十五號十五坵張文夫五分七厘五毫又福三十關東一圩九贊十坵張祭郊黎畝一分八厘六毫又一南五十七圖火圩二稱四號九坵朱關廷二十二分六厘七毫方單畝紙除呈請令局補給三特此登報聲明作廢外 張文夫 張祭郊同白

丹桂第一臺　假座大新舞臺　電話中央五五六〇

禮聘名震環球譽滿全國色藝雙全歌舞特長古裝青衣文武花衫伶界大王

梅蘭芳

（今夜准演）

審頭刺湯

新劇傑作

洛神

是劇爲綴玉軒八大名劇最後出之傑構在上海只演過一次在京津亦不常出演因此戲完全根據曹子建洛神賦而成於極艱簡之題寫極曼妙之景眞可稱待起穠纖得中修短台度除却梅蘭芳外恐無第二人能稱斯語其他配角均極上選茲更將其特別優點列後

（一）梅君在此劇中所唱之腔調種類繁多無美不備無腔不新末一段西皮倒板慢板原板加舞轉二六快板尤爲奇特（二）此劇中之且歌且舞及種種身段與其他七劇適不相同眞神光離合乍陰乍陽竦輕驅以鴿立若將飛而未翔之妙（三）佈景之神奇在舊戲亦是別開生面采旋桂旗建於山隅輝皇奪目（四）服裝奇麗羅衣全翠比賦中所遞更爲美觀本舞台門上所懸心心照相館贈梅君之小影卽洛神之一幕也

即日開演先行露佈

禮聘全國歡迎汪派正宗獨一無二唱做鬚生

禮聘全國歡迎長靠短打神勇超羣兼擅唱做第一傑出文武鬚生

王鳳卿　李萬春

今夜准演　華容道

今夜准演　全本盜御馬連環套

大舞臺　重排連台大宋歷史機關佈景　破天荒傑作新戲

三本

狸貓換太子

先施樂園

音樂大會

餘興大贈品

門票兩角每張附送贈品券一紙到樂園贈品處領取贈品什錦糖一盒或香皂一塊或先施化粧品一件隨意領取

▲券券有贈◉人人有望▼

每日另加六大特獎

隨贈品券內附送　得者領獎

第一獎　沙狐頭馬褂或十四開金手表（隨意擇取一件）

第二獎　鬧鐘或暖水瓶（隨意擇取一件）

第三獎　香皂一盒

第四獎五名　自熱暖水袋各得一只

第五獎十名　本樂園月券各得一紙

第六獎廿名　先施六寸本身照相各得一張

本樂園茲爲增加游客興趣起見特搜集異種名菊甚多陳列◉菊花山◉菊花塔◉菊花燈　佈置奇巧藉供賞玩

上海唯一　永安天韻樓　之游藝場

菊花大會

特別大贈品

現在各家游藝場○幾乎沒一家不鬧着大贈品○可是本樓的贈法○却自信與衆不同○不同的主點○就是沒有「希望性」作用○因爲本樓是普遍的○無論何人○凡至本樓游覽○均可得一件值洋式角的日用品回去○並且可以隨意選擇○所以諸君公餘有暇○何不來試試看呢

丹桂第一臺　假座大新舞臺　電話中央五五六〇

（十月十九夜戲）

（價目注意）花樓三元　月樓二元　特包一元二角　頭包六角　三層花樓八角　三層特包五角　三層後廂三角　優等官廳三元　特廳一元四角　頭廳八角

于蓮仙　雙沙河

朱桂芳　打瓜園

姜妙香　岳家莊

藍月春　挑華車

楊瑞亭　碧琴芳　珠簾寨

李萬春　侯喜瑞　盜御馬（全本）連環套

王鳳卿　華容道

梅蘭芳　◁審頭刺湯▷

天蟾舞臺十月十九夜戲　准演隋劇歷史文武機關新戲

（價目注意）特別花樓一元　優等官廳一元　特別包廂八角　[illegible]

陳永奎　馬義蘭　陸文斗　彭春珊　何雅秋

董志揚　劉奎官

劉小衡　劉漢臣

劉玉琴　陸樹田

于振廷　李春棠　陳寶峰　焦寶奎　陸紅冰

（九本十本隋煬帝看瓊花陸地行舟）

大舞臺十月十九夜　接演連台歷史機關佈景好戲

（價目注意）二層特廂一元　特別官廳八角　二等正廳五角　三層包廂三角

陳月梅　李勝奎　劉雨田　張春海　李瑞亭

姚俊卿　趙韻聲　（小楊）月樓

◎（李桂春）（卽小達子）◎

毛韻珂　賈璧雲　張桂芬

孫慶芬　孫少堂　殷春虎　王佳楣　趙竹卿

※四本狸貓換太子※

法界共舞臺男女合演十月十九夜戲

（夜戲價目）月樓一元　特包八角　頭包六角　優等官廳一元　特別官廳八角　頭廳四角　二廳二角　三層廂三角

◁今晚雙齣連環戲六時半登場▷

頭　二　本　蓮　花　公　主

九畝地新舞台

現因修理暫時停演開鑼有期再行佈告

大世界民鳴社男女揚州戲十九日夜戲目

董士耀　張福庚　筱玉翠　筱玉桂　筱玉　筱琴　筱玉　筱英　筱玉蘭　施雲生　裔樂爲　尹弼瑞

（日戲）探親相罵　一二本劉全進瓜　（夜戲）二本瓦車逢

大世界乾坤大劇場大京班十九日夜戲目　樓上樓下日夜一律小洋一角

（日）環喜鳳　永鳳　范苗　慶林　邱德成　六　雲雨　王謝　芳亭　湯桂芳　景玉峯　素鴻　郭如　蘭聲　郭坤泉　越（夜）

（六月）百草山　部審　梅龍鎮　（朱買臣）　花田錯　虎城

四本狸貓換太子

大世界競社新劇十月十九日夜戲目　價目廂座二角　奉送香茗一甌　散座分文不取

徐素秋　章曉霞　董天厄　陸嘯梧　俞樵翁　攤翠　張彩霞　鍾美玉　張懷玉　方一也　繆逸公

（日戲）後本玉連環　（夜戲）逸情老三

小世界

門票小洋一角　各場不另取資

小桃源　南海觀音　菊花仙子　豹獅象活動如生　士女盍興乎來　各界

第一層影戲　冒險長片森林皇后

大京班　張紫珊　趙鏡雲　倪文龍　周福珊　袁奎官　蓋百歲　朱友奎　趙慶樓　白玉麟　韓文超　劉長貴　賈慶儀　鄭笑鈴　趙醉仙　萬蘭亭　牛海山　胡黑狗　李鐵如

女子新劇　愛華社　全體社員在三層樓　日　燒骨記　夜　四小姐的鴻福

第三層影戲　▲偵探長片▼

男子新劇　笑社　全體社員　日　（賤骨頭）　夜　杜十娘

四明文戲　吳小山　小金花　小桂寶　吳小陶　日　活財神　夜　（三溝贈衣）

紹興文戲　童正初　金雪芳　謝碧雲　◎全班在四層樓◎　日　（四香緣）　夜　梁山伯

化裝申曲　趙三寶　丁少蘭　丁婉娥　胡雪山　◀全班在二層樓▶　日　繡洋球　夜　（孝媳娘）

常州古曲　周小卿　黃雲泉　王大狗　◎全班在三層樓◎　日　送茶　夜　餘杭奇案

魔術　大套魔術　左金山　周珍　◀戲文▶◀法武▶　驚

蘇灘　化裝蘇灘　華和笙　趙清　小（女子蘇灘）（全體在二層樓）

羣芳會唱　孫竹京　小英調　小翠寶　小湘曲　京調小曲

說書　吳小松　吳小石　白蛇傳　描金鳳　朱耀庭　朱三多　（雙珠鳳）　葉聲揚　（英烈）　張祥子　趙小卿　白圖章　玉蜻蜓

神仙世界

門票每位小洋二角

電梯上下不另取資

空前大贈品

本世界自九月二十日起門票一張隨票附送贈品券一張憑券領獎

▲辦法列後

每一千張爲一組內有頭二三大獎一千張以外多則類推

▲券券有獎▼

▲人人有望▼

頭獎一張　贈十四開眞金手表一只

二獎一張　贈花旗夾金手表一只

三獎一張　贈兩磅熱水瓶一個

四獎七張　各贈遊券十五張

五獎每券　各贈遊券一張

教育新聞

京師各大學校長請實行新預算

▲並解釋法大無要求倍分俄款之權利

京訊、法大因俄款支配關係、已脫離各校團體、與中小學代表合作已誌各報、茲聞各校代表在藝專開會、對此次糾紛討論甚久、僉認法大不能因收容轉學生關係、要求倍分俄款、但為根本免除糾紛計、即呈請教部實行新預算、呈文係由北大代理校長余文燦、師大校長張貽惠、工大校長馬君武、女大校長胡敦復、農大校長許璇、醫大校長孫柳溪、藝專校長林風眠七人署名、全文如下、呈為呈請事、竊查京師國立各專門學校、年來改設大學者、已有數校、各校經費之舊預算、早不適用、即原係大學與尚未改大學者、亦應時勢之變遷、決不能仍襲用八年前預算舊案、現在物價增漲、積欠日多、入不敷出情形、更係各校一致、仰維大部去歲為公立中學增加經費、約至二倍、現在又為法大增加二分之一、不徒枝節為之、勢必畸輕畸重、而每次教育經費、只有此數、是不啻奪甲以與乙、查此次借撥俄款、在俄款委員會按照各校一律、實行多年相安無事之舊預算分配、且大部最近亦曾依據此數以分配各校、本無所謂不公、而現時報紙喧傳、忽有法大力爭、須按新預算支配之舉、是因政府有所偏倚於前、遂致引起紛爭於後、校長等以為現借撥俄款所發者、係去年之舊欠、則今歲十月間所加法大之經費、即不論各校情形同一困難、有援例要求增加之權、亦不應單獨提前發給、況大部最近支配政費、既未遵照該項新預算、而秋節借撥俄款、公立中小學亦未照新預算分配、彼時法大同人頗多賢明、斷不致因一己利害之殊、而有前後主張之異、中小學既無異言、法大亦未聞有所異議、是發給舊欠必須按照新預算支配、法大亦非認為有絕對理由、此應請鈞座注意者一也、其次則法大既已收容中俄大學學生、姑無論理由如何、事實上必須增加經費、似亦為法大要求之一、但據俄款委員會所發表之分配表、斷不能以中俄大學學生、轉入法大、遂有獨得倍數之權利、設俄款委員會、根據法大要求、重複分配、校長等亦斷不能以中俄大學學生轉入法大、遂有獨得倍數之權利、設俄款委員會根據法大要求、重複分配、校長等亦斷不能承認、現時國立八校已增為九、女師大及女大二校、猶云各有校址、各有學生也、設以更改校名、或生轉學之故、而政府同時必須倍支經費、是現在國立九校、不難增為十八或三十六、苟中央收費充足、按月發給、校長等亦何敢多言、今祇此一杯羹、而徒增加名義、亦求分潤、不亦難乎、不寧惟是、年來國立學校增設學系、擴充班數、收容轉學生者、各校均有、法大既可因收容中俄大學學生增加預算、各校必須一律平均辦理、方得事理之平、此應請鈞座注意者二也、此次委員會支配俄款、校長等事前並未聞知、似無借言之必要、不過既因分配問題引起糾紛、以後凡發薪時必致互相辯爭、貽笑中外、校長等同處教育界何忍坐視、茲為免除日後糾紛起見、擬請鈞座於最短時日內、將各校十四年通過閣議已交財部之新預算案、催促財部、即日實行、否則亦請按各校需要情形、一律酌增經費若干、庶足救各校之實際困難、以維平衡、而弭永久之爭端也、為此合詞呈懇鑒察施行、實為公便、謹呈教育總長、

全國教聯會四川代表之提案

此次全國教聯會原定在江西南昌開會、現以時局影響開會延期、但一俟時局底定、即行召集、茲覓得四川省教育會代表張秀熟君所擬議會提案多件、特為逐一發表、以貢教育家之參考、

(甲)請教育部審訂國定小學教科書放棄版權以促進義務教育案（理由）查各省各地、近日所採用小學教科書、大都不外滬上各大書坊所編印、除教育宗旨是否與部定方針相合、姑置不論、就實際調查、鄉村購用、其價值往往與鄉村農民生活程度不合、故常有不以入小學為難、而畏懼負擔購買教科書、此影響於義務教育者一也、各大書坊、亦有於縣治設分肆、以圖普徧者、但偏僻窮遠之縣治營業不旺、勢難普溥、故亦有有力購買教科書、而極感困難者、此影響於義務教育者二也、各鄉村小學、因有上兩項所舉情形、則有教師手執教科書一本寫令兒童誦讀、或令兒童自行寫讀、教者學者、由此頗增無限艱阻、影響於義務教育者三也、據茲三點、謹擬辦法如後能準是施行、教育普及、或亦有不脛而走之效、是否有當、尚祈大會公決、（辦法）（甲）教育聘請國內教育專家若干人、組織小學教科書編纂委員會、限期編訂國定小學教科書、（乙）編訂既就、應由教部令發各省教育廳各若干部、令省酌各該省情形、或印發、或照發各縣、自由翻印、（丙）各大書坊亦得翻印售賣、人民從何購取、得聽其自便、（丁）國定小學教科書每四年應由教部組織委員會、審查一次、有必須修改者、應酌與修改、（戊）各省教育廳、有自行編纂小學教科書者、仍應送部審定、以一方針、（己）各種國定教科書、應酌留於若干地位 供各省或各地增加地方教材、（庚）小學教科書售賣之定價、應祇取紙張印刷費、俟由政府撥款津貼之、（辛）在本制未實行以前、先由教部通令各書坊、豁除小學教科書版權、

北京平教總會公布之規章

▲關於鄉村婦女各項問題

京訊、平教總會昨日公布簡章一件、照錄如次、㈠宗旨、本會之宗旨為研究中國鄉村婦女教育之各項問題、謀解決及實施之方法、㈡問題、本會應研究之問題如左、（甲）關於鄉村婦女識字問題、（乙）關於鄉村婦女體育問題、（丙）關於鄉村婦女衛生問題、（丁）關於鄉村婦女娛樂問題、（戊）關於鄉村婦女生計問題、（己）關於鄉村婦女責任問題、㈢組織、本會由中華平民教育促進會總會延請中外對於第二條內所載各問題有經驗學識之專家若干人組織之、㈣會期、每月開討論會一次、由中華平民教育促進會總會鄉村教育部、及婦女教育輪流召集、㈤職員、每次討論會、應由到會會員推舉臨時主席、及臨時書記各一人、㈥議案、每次討論後通過之議案交中華平民教育促進會總會鄉村教育部、及婦女教育科分別執行之、㈦報告、會員之在京外者、由本會將每次開會結果油印通告、會員接到此項通告後如有意見隨時函告中華平民教育促進會總會鄉村教育部、或婦女教育科、俾在下次開會時提出討論、㈧機會、所有本會會員均有被中華平民教育促進會總會邀請赴國內各鄉村平民教育試驗區參觀之機會、㈨著作、本會會員如有關於第二條所列各問題之著作、或鄉村婦女之讀物、應交由中華平民教育促進會總會編印出版 版權或歸著者、由兩方商定之、㈩附則、本簡章如有未盡之處、可隨時由本會會員提議經大多數通過修改之、

杭垣教育消息一束

▲催發留學歐美經費　教育廳前以十四年春季浙省留學歐美日本經費、素由財廳發給、迭接留學學生函催、當曾咨請財廳設法籌撥、昨財廳已勉力籌措三萬元、發交教廳轉發矣、

▲函催各縣領取基金　浙江全省小學基金會董事會、以第二次基金、大多數業已領去、尚有少數縣分未曾來領、現聞范董事長、以未領各縣、本會未便久為保管、第三次基金各縣現已紛紛求領、刻正請求蔡財政廳長先行撥發、以便支配、所有二次事宜、應先結束、昨已通函未領各縣趕速來領云、

▲發放教費移轉管轄　浙江教育廳昨咨財政廳云、為咨行事、查省立各校塲館、每月經費向由貴廳按照議決數目、分別填發支付通知、直遞各校館塲具領、本甚便捷、惟省外各校、往往接到支付通知、而款竟有延數月尚未領到者、或有領到一份、而餘被欠延不清發者、迭據呈請、令撥前來、敝廳既未悉劃撥、縣局又未明支付數目、咨轉令催、殊多隔膜、且每屆年度終了、稽核各校館塲實領之數、對照預算數目、往往不能吻合、似應亟圖補救、以期詳實相應、咨請貴廳查照、嗣後發放各校館塲經費、希開具清單、連同支付通知、一併咨送、敝廳轉發具領、俾易查核、實紉公誼、

▲代用經費重行支配　杭縣代用初級小學校、計有三十餘所、每年補助費、計共六百元、於本年度起、經縣會議決、增加二百元、茲悉業經教育局重行支配定當、開列入甲等者、每年補助四十元、乙等者三十元、丙等者二十元、丁等者十元、昨范局長已派沈鄭兩縣學、前往各代用學校、詳細考核、以便編定等級、給發補助、

▲縣教育會將開大會　杭縣縣教育會、常年大會、照章定十月間舉行、今庚因遷移會所問題、故不能如期舉行、經前次評議會議決、原設候覺范寺巷舊會所標買事宜結束後、再行召集、現悉因舊會所糾葛滋生、非一時所可解決、衆之陽歷年終將屆、勢不能再延緩、聞該會長已決定於本屆評議會時、請公決大會日期、俾便召集舉行云、

魯省留學生行將放洋

▲省署已令財政廳發給川資

魯訊、林省長以留學生考試完竣、遣送在即、特訓令財政廳云、照得本屆考選留學外國學生一案、現已揭曉自應分批照章給資遣送、俾得早日就學、除已令教育廳知照並分行交涉員、妥予照料外、合亟先行抄發派赴留學英、德、日本、等國各生、應給各費清單、令仰該廳即便查照、剋日籌備、交本署第一科查收、以便分別轉發、勿稍遲延、至考取留美學生十名、應領各款、應俟外交手續辦妥、起程有期、再行令發、仰即知照、此令、附發清單及請款憑單各一紙云云、

中華法大成立科學研究會

西摩路中華法政大學、今秋開學以來、校務積極進行、並於社會科學、素極注重、近由王季友發起社會科學研究會、昨已開成立大會、會員到者達四十餘人、通過章程 選舉方攸忠為總務、張書思為交際、王季友金自元為文牘、朱文華為事務、聞該會於開研究會時、請學術界名流演講、並出定期刊號云、

滬濱公學將舉行歌舞會

本星期六午後、滬濱公學將假青年會舉行歌舞大會、遊藝節目極繁、就中最惹人注意者為歌舞劇『三蝴蝶』按此劇為黎錦暉君最近作品、陳義高尚、舞法優美、歌曲新穎、八月間假儉德儲蓄會新屋所落成時、曾以此劇連演一週、大受來賓熱烈之歡迎、每夜座無虛席、竟有陸續往觀三四次者、關以向隅者之要求、又加演一日、紅幕閉時、掌聲雷鳴、足見此劇之不同凡響、具有動人魔力也、滬濱今番排練此劇、費時雖不多、成績卻斐然、昨日由黎君暨徐靜如女士指導、一度試演於儉德儲蓄會、記者適就食餐廳、得在旁恭聽、結果演唱兩佳、殊屬難能可貴、又聞本屆滬濱表演時、明月音樂會已允為伴奏、該會音樂素蜚聲海上、自更能相得益彰也、

南大與持大之球戰

昨日（二十二）午後三時、南方大學與持志大學在中華棒球塲比賽足球、公證人為南大體育主任馮健維、銀角一鳴、雙方異常勇敢、而南大球員衝鋒陷陣、傳遞迅速、故上半時南大攻進持志一球、而持志亦奮勇直前、亦得一球、成為一與一之比、下半時南大精神更為勇敢、不數分鐘又衝開球、持志猶頑強抵抗、卒攻進南大一球、結果為三與二之比、勝利屬於南大、

工商介紹

銀拆平穩

▲較前日僅增一分　▲大條進口八百六十四錠

昨各銀行收款二三百萬兩、各莊有所解出、銀行亦出貨、僅台灣出貨十萬兩、華商用途不巨、銀拆上午一錢五分、轉帳一錢五分、下午一錢三分、較前天加一分、銀行掛價六分、各洋行綠交卅包、推價七百九十七兩、中行由大來公司船進口裝來大條銀八百六十四條、已悉回入倉矣、

續漲增高之厘市

▲廣幫與銀行家均有買進　▲外路運去亦多
▲到頭僅中交行來廿餘萬　▲價漲將近二厘
▲杭幣廠有暫行停鑄說

昨市頗爲堅、上午計七錢三分三厘七五、下午忽已漲為七錢三分五厘、較前天計漲一厘七五、實因公會內買過千寶、廣幫購買、銀行家亦屬買進、彙之汕頭廈門香港裝往甚多、北方亦有運去、內地僅收花米之用、計裝去十餘萬元、來源僅中行由皖省運到十八萬元、交通亦來八萬元、聞造幣廠有暫行停鑄新幣之說、因時局不靖故耳、故人心益高、各銀行進出倉平平、江南小洋減一厘、計六錢二分七厘、廣洋仍為六錢〇六厘、銅元二百六十五千文、已回小二千文、衣牌二千六百八十二文、角坯二百廿一文、貼水四十七文云、

金價又退入四百兩關內

▲全市變化非常劇烈…差額將近十兩…結果較上日跌去七兩四錢

昨逢星期一、大條例無電訊、標金市情復見劇烈之變化、漲落未定、人心恍惚、惟大致萎軟、早市小落三兩、先令揭曉亦跌七八兩之多、時復好起五兩、午時收盤回落四兩、下午更覺軟化、已降至三百九十五兩關內、四點鐘時遽增八兩餘、復高至四百〇二兩、殆因買戶踴躍、某洋商投機家購買條子頗鉅、滙市隨之而穩緊、意有蒸蒸日上之勢、但會氣甚盛、一霎間小去六兩、結果較上日降落七兩四錢、同業中上午大體賣出居多、下午銀行及業外投機家買進甚夥、平後同業有所賣出、乃匯市內部午前似覺鬆勁、同業紛向拋出、至午後初稍企緊、突向購結、致市面易挫、但各滙升縮甚微、毫無把握、比之上週末尚屬疲弱、一月份初開降去二兩九錢、爲四百〇二兩五錢、後續降一兩另、因物品開出極低之故、毛盤後增至四百〇三兩三錢、綠華銀行對做日金、價八三、九點半開先令時四百〇一兩三錢、掛價未更、惟東滙加二五、但內部甚鬆、至九點卅八分已減爲四百兩之內、計三百九十八兩四錢、麥加利賣出先令二個五辦士三七五、日金銀行出八三至八二八七五、旋後回上一兩 移時復降四兩、十點〇一分計三百九十五兩五錢、因日金銀行買價祇還八一半、入後台灣朝鮮會吃進八一八七五至八二、業中又向購結、銀行討價八二半 十點四十三分加至四百〇一兩二錢、嗣後正金台灣賣出八二三七五、十一點十六分回至三百九十七兩五錢、時又盛起二兩、十二點後忽又小至三百九十六兩八錢、而日金可結八一八七五 十二點半收市三百九十七兩三錢、下午開盤三百九十六兩 毛盤計有一兩餘盤旋、二點半後降為三百九十四兩五錢、因備市鬆 住友買八一半、後還八一三七五、三點〇七分加至一百九十六兩一錢、惟滙市極賤、興業會售出三月份先令二辦六、日金可結八一三七五、三點卅七分復減至三百九十四兩九錢、一霎間福昌三井等紛紛向買、遂增三兩、四點後滙市尤緊、銀行賣出二二五、某洋商購買條子甚夥、樓面上買過于賣、倏忽間復加八兩餘、四點十八分超至四百〇三兩、此時日滙須結八二一七五、但裕豐永等均有售出、故價忽減六兩有奇、四點四十九分計三百九十七兩二錢、市面之混亂殊難推測、以後漲一兩、五點收市計三百九十八兩、較前天降七兩四錢、查一日間最高低相差計有八兩八錢之譜、春帳十一月份三百九十八兩、二月份九十九兩、補水上午三百九十八兩、下午九十七兩、銀樓飾金已小一元、計兌洋五十六元云、

大滙略有變化

昨日華商銀行公會報告各省滙兌情形、稍有變化、漲落互見、如軍事區域滙水尚爲高昂、計北京洋滙見降四元、計一千〇〇九元、天津減二元、計一千〇〇六元、保定小十元、計一千〇十五元、濟南降五元、計一千〇〇五元 青島降五元、計一千〇十元、漢口洋例減三兩七錢五、計一千〇卅兩七錢五、宜昌平銀小去三兩七錢五、計一千〇卅五兩七錢五、鄭州大起二元、計一千〇〇八元、徐州升二元、計一千〇〇八元、清江加一元、計一千〇〇八元、蚌埠升二元、計一千〇〇八元、蕪湖升三元、計一千〇十六元、硤石加一元、計一千〇〇四元 餘杭亦加一元、爲一千〇〇四元、又本埠中行津漢來電尚屬平和、僅漢口洋例小落六錢二分五、計一千〇三十三兩七錢五、天津未動、仍為一千〇六十兩二錢五云、

公債開市後繼續暴跌

▲九六整六各跌二元…七長亦跌一元六角
▲各債市況均極沉悶…成交共僅百餘萬元

昨日華商證券交易所、已開始交易、各債續跌甚巨、市況殊見沉悶、人心虛弱已極、九六固跌進五十元關內、是否需另生變化尚未可知、九六掛牌一月期新交易未做、但各方補盤開做二三十萬元、其十一十二兩月期、僅上午開盤各做數次、價俱續為暴跌達二元、整六隨跌二元、七長跌一元六角、計全日期貨成交額共一百〇九萬元、中九六占九十五萬元、七長八萬元、整六六萬元、茲將各債買賣情形分述如下、

▲整六　整六十一月期惟後市成交四萬元、先價八十九元五角末後跌至八十八元八角、比上週末跌達二元、十二月期除息價惟前市成交二萬元、結果價八十六元八角、比上週暴跌一元六角、

▲七長　七長惟十二月期之後市略開一二次、價八十二元四角比上週劇跌一元六角、

▲九六　九六十一十二兩月期皆僅前市略盤交易、十一月期占二十九萬元、價四十九元八角、比上週三殊跌達二元、十二月期亦跌二元、價五十元〇四角、成交二十八萬五千元、

棉市仍疲

昨日本埠棉市、以美棉平披、紗市不佳、故市況續跌、市上現貨交易計鴻裕紗廠進陝西花二百包、價廿八兩一錢、永安紗廠進又一百包 價廿八兩、以上均送廠 同春進陝西花二百包、價念八兩二錢五分、又進一百包 價廿八兩、寶豐進又一百包、價廿八兩、以上均棧交、到貨計通州花八百包、陝西花一千六百包、南市出數七萬斤、北市五萬斤、收價同前、期棉紗布交易所開出十一月期廿七兩六錢五分、小一錢五分、十二月期廿七兩六錢、小一錢五分、一月期廿七兩六錢五分、小一錢、二月期廿七兩七錢五分、小一錢、三月期廿七兩八錢、小一錢五分、四月期廿七兩九錢五分、不動、共成交四萬一千四百担 紐約棉市、呆滯無特色、業中人抱觀望態度、計十二月期為一角二分五釐五、較前日大二磅音、七月期為一角二分二厘四、較前日大四個磅音、現貨為一角二分九厘五不動、利物浦棉市、一月期為六•八四辦士、不動、三月期為六•九〇辦士、較前日小•〇一辦士、現貨為六•八辦士、較前日小•〇九辦士、孟買棉市、初隨紐約而跌、後以紗市報告不佳而愈疲、計本茄爾為二百十六羅比、較前日小五羅比、奧姆辣為二百四十六羅比、較前日小六羅比、勃洛去為二百五十七羅比、較前日小四羅比云、

新新屋頂花園

十月初一日起空前大贈品

假山菊花大會

▲票票有贈▲　▲人人有贈▲

（一）全年優待券男女通用（可用至丁卯年底止）
（二）真狐狸腿馬褂料一件
（三）騎馬真金手表一只包修五年
（四）銀製花瓶一只
（五）雲石座鐘一座包修一年
（六）兩磅熱水瓶一只
（七）本園月券一張男女通用
（八）香亞雪花膏一瓶
（九）牙刷或夾邊巾一種
（十）菓子糖或香烟一盒
（十一）本園門票一張
（十二）雙聯券一張

今天名 大戲院 夜 巨一覽

城南通俗影戲院　▲今天日夜開映 中國影片公司出品 **雄媳婦**　▲注意 二十日起開演 明星公司三天 中國 滑稽 本院日夜開演 三次第一次下午二時半起第二次六時半起第三次九時半起 戒煙全無關礙與 專此佈告

共和影戲院　▲今天日夜 中國影片 ◎◎◎◎**窗前足影**◎◎◎◎　▲預告 星期四準演中國奇峯突出影片　▲價目 特包大洋一元 包廂小洋六角 月樓小洋四角 正廳小洋二角 幼童半價

中華大戲院　今天日夜開映 神州影片公司出品最新佳片 **可憐天下父母心** 肯顧夫導演

虹口大戲院　今天日夜開映 **智化曼三夫人女**　▲時間（每天開映三次）第一次三點一刻 第二次七點一刻 第三次九點一刻　▲價目 樓上每位二角 樓下每位二角 幼童一角

百星大戲院　今日日夜開映 **喬醋**　▲時間 日戲三點鐘 日戲五點半 夜戲九點一刻　▲價目 日戲六角 八角 夜戲八角 一元　▲地址 老靶子路西首（近北河南路口）

中山大戲院　今天日夜開映 東方影片公司攝 **工人之妻**　▲價目 日戲樓上小洋二角 樓下小洋三角 夜戲樓上小洋二角 樓下四角 第一次三時 第二次七時 第三次九時

新世界模範商場

▷▷聯合大贈品◁◁

◎今日隨票附送值洋二角之桑子糖一罐

贈中游券 美金戒 加贈月券 赤金戒

祇有五天 **左天術魔**

日夜開映 著名國產影片 **上海三女子** ▲加映▼ 謝鴻勳大出喪

無論何人達到寶塔可得二角四角之贈品 **迷陣**

大世界

在法租界 西新橋堍

門票小洋二角

是第一遊藝場 是公衆行樂地 ▲遊藝之多 不可殫述 ▲各界公餘 ▲請臨遊覽

小申報

苕狂編輯

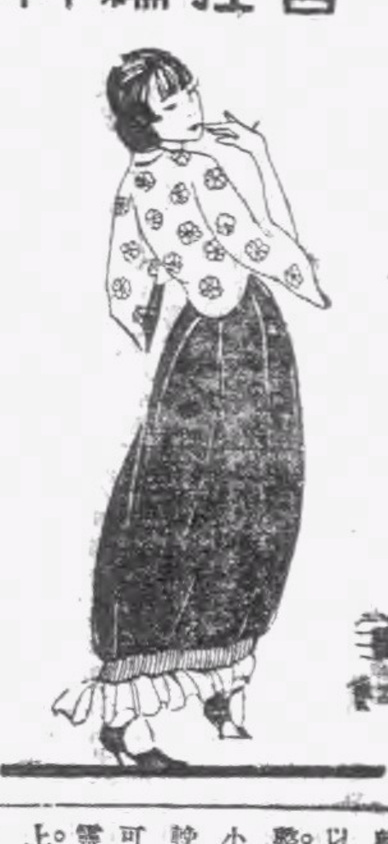

■特別大廉價 （苕狂）

冬季到了。上海幾家大商店。都登著廣告。標著招貼。在那裏舉行大廉價大放盤。以便出空存貨。明年可以另進新貨。

不料北京那位溥儀先生。看得有些眼紅起來。也想學學他們的樣子。把他所有的金銀珍寶。舉行大廉價一次。

那日本人是最喜揀便宜貨的。中國的書畫古玩。被他們用賤價買了去的。每年也不知有多少。聽得了這個消息。那有不高興之理。自然一點不費事的一古腦兒買了去了。

不過值價數萬萬元的東西。只賣了數百萬元。在日本人固揀盡便宜。而這溥儀先生也未免太急於脫手。羊肉不當狗肉賣了。那些買一元。送二元。自命不凡的商人。對於他這種慷慨行為。真要慚愧不如咧。可是話又說回來了。從前一個清國。既都已在他手中送去了。這些家私。還算得什麼。他的慷慨處。正是他的曠達處。我們萬萬不能笑他。

祗是經手這件事的那班遺老。外面既博得忠於故主的美名。暗地裏又有錢可以撈摸到手。利[illegible]收。無過於此。真是便宜極了。大概也是他們平日孤忠耿耿的一點酬報罷。

■謝氏舉殯瑣記 （敬慈）

謝鴻勳氏。以驍勇善戰著。此次赴贛督師。身先士卒。躬冒彈雨。因以傷腿。就醫滬上。卒以截足後發炎不起。聞者惜之。頃者自其西摩路私寓舉殯。至斜橋蘇州會館。極為熱鬧。又適星期。觀者頗夥。殊不亞於朱葆三也。

一時半後。四馬路一帶。觀者已陸續而來。延至二時一刻。始遙見儀仗前之馬巡。『來了』『來了』之呼聲大作。馬巡後有汽車一。上有『殯儀糾察』小旗。其後則為各項執事。

租界向無武裝之華兵排隊而行。更鮮見矣。謝氏為軍人。送殯者幾盡為軍警兩界。合保衛團計之。不下十五六隊。嗚嗚之馬號。與步[illegible]相應。實租界中罕見者也。各隊步伐。以天主堂保衛團為最齊整。雖在雨中。軍容仍整。觀者讚之。軍隊中有兩隊攜有雨傘。時適小雨。張傘而行。意頗自適。

輓聯頗多。孫傳芳屬語以『失我良佐』可謂確切。

靈柩前為西商團砲車一輛。靈柩繫於汽車上。亦由西人駕駛。柩外用大紅繡花緞褒之。其上覆以陸軍旗。鮮花滿鋪。徐徐而行。

路旁觀者極多。儀仗纔到。天已作毛毛雨。未幾路上已濕。而觀衆之興趣。殊不以雨而稍減。雨點雖霏霏而下。仍兀立不動。滬上人士。不可謂不愛看出喪矣。

四馬路婦女甚多。大約以『雉窟』所在之故。記者立某弄口。四週環圍脂氣中人欲嘔。殊不能耐。乃遷地以避之。詎未幾背後又如屏列矣。

■謝鴻勳榮哀錄 （嵇芬）

此月中偉人之出喪。後先凡三次。前有滬紳朱誠惠。繼有名醫丁甘仁。皆著名於海上。此動一時者。前日又為陸軍上將謝鴻勳氏舉殯之期。西摩路上。素車白馬。士女穀擊。雖天雨風厲。顧觀衆之興奮並未因之稍減。殯儀經過處。莫不萬頭攢動。車馬塞途。滬人之喜觀熱鬧。於此可見一斑。而感念人事代謝。又不禁起滄桑之慨矣。

謝殯儀仗。擯除僧道及一切俗禮。前導印捕騎巡。繼為殯儀糾察之汽車。及陸軍保衛團軍警。皆荷槍戎服。臂紮黑布。以誌哀悼。樂隊多凡十餘組。殯儀之長。綿亘里許。而最為觀衆注意者。首推萬國商團之砲車。西人俱戎裝騎駿馬。蹄影得得。中意態殊激昂。良以此等點綴。非有偉大事業不克臻此也。

謝之靈柩。即隨砲車之後。柩上滿堆花圈。送喪之汽車馬車。首尾銜接。嗚嗚之聲。時震耳鼓。

各界致送之輓聯。達百餘幅。『討赤出師三軍用命』『為國捐軀萬古流芳』等詞句。比比皆是。謝君之功名事業。固在人間。宜其有此盛況也。

當殯儀仗經過洋涇浜四馬路時。大世界神仙世界等游藝場。及長樂昇平樓青蓮閣等各茶肆。均滿坑滿谷。擁擠異常。由遠觀之。恍若一人頭展覽會。其生涯之盛。較平日陡增數倍。斯亦意外之財源歟。

西門附近之小茶館。凡沿馬路者。莫不臨時增價。顧觀者之目的。在看大出喪。固不惜此纍纍之黃白物。故其價雖昂。仍有座上客常滿之患。是日收入之豐。倍於往昔。間有數洋貨肆。門前特搭板台。一般閨閣名媛。抹粉塗脂。高據其上。衣間紅綠。釵光鈿影。煞是奇觀。遠望之。不啻一美人比賽會。友人陳君謂此等特別客座。據高臨下。一覽無餘。惜個中權利。非我儕所能享有。蓋若輩非親即友。不若舞台之買座。以金錢可羅致也。

■黎宴追紀（上） （倪燦玉女士）

月之十三日。晚大中華百合公司演員黎明暉女士宴請朋好於儉德儲蓄會。蓋是日適為其十八齡生辰誌慶也。

先一夕。黎父錦暉君與數友人即在儉德會健身房佈置一切。是處固向會中人須先設法假座。場之佈置雖甚簡單。然頗具美術思想。惟據錦暉君語人云。此舉並非如名人之做壽。實係藉假成真。緣大中華公司曾議與明暉酬勞金若干。適遇明暉誕期在邇。乃有人倡議為明暉熱鬧一日。經多人之附和慫恿。予遂決以該費為獻宴朋好之貲。或黎君亦知明暉正當努力藝術之年。不宜以虛榮啟其驕矜之漸。而故作是語耶。

是夕儂以事冗到甚遲。但見嘉賓濟濟。歡談笑語。惜健身房面積稍小。客衆頗難周旋。秩序方面頗呈紛亂。男女來賓之到者。有新聞界教育界美術界電影界等。多人中尤以新聞界及電影界為夥。餐時各覓同道友人共桌。來呀來呀之聲。不絕於耳。席將終。有人於樓上放五色汽球三次。當球紛飛場內時。擾奪之狀。奇態百出。其有身短而不能得者。而百計圖封他人所有。否則即擠破之。亦大觀也。

明暉衣紅色堆絨背心。腰繫短裙。外御同色之披肩。短髮革履。態度翩翩。頗[illegible]美觀。且[illegible]場中殷勤招待賓客。笑靨迎人。衆大歡悅。餐時有交際舞。明暉亦逐次與客共舞。餘則各覓舞伴。周文珠女士某次為王獻齋君及某君所嬲。左右為難。後卒從某君舞。

徵求

本刊現擬多載短稿。每篇以在三四百字左右者最為適用。敬請同文投稿。（編輯者）

■銀幕玉屑（下） （鍾情生）

銀幕之中。結有五色綢綵一大簇。復分如繩索至花樓。當鐙息幕啟時。此光彩奪目之細繩。忽然落於廳坐觀衆頭上。而斯時電光中又映出『中華民國萬歲』六字。於是譁笑聲歡呼聲大作。屋宇幾為之震倒。

所映影片。為世界著名大明星環門塔文最近傑作醉鄉艷史。說明悉係橫行字。華人之不識英文者。咸如墮五里霧中。莫明其所以。但有數幕吾知為識與不識所歡為觀止者。厥為海倫與勳克士一對戀人之瀛海遇險。因海勳所乘之船。既為風浪沖毀。幾遭滅頂。乃逃出船艙。稍喘息。未定。又為一突然而來之情敵所迫。惡鬥水中。卒致敵於死。及海浪之洶湧。猶如萬馬奔騰。此景此境。實予人以極大之震動也。故當船破水入時。立於不佞後之一口操粵音者。竟失聲怪叫。險呀……險呀……

上片既畢。院主復備來賓以茶點。任散發勞者。多為妙齡女郎。裝飾之鮮妍。殆莫與京。每人各捧二盤。盛以西式點心。蹀躞於人羣之中。宛如穿花蝴蝶。第以人夥。忽促不無有向隅者。苟有些饕餮。當為之垂涎三尺也。

最後殿以[illegible]精片。不佞因已屆午夜。遂即賦歸。乃行未數十武。忽然來噓……來唬……之聲。觸於耳際。斯時心知有異。恐為其拉夫拉去。充當臨時輿卒。遂掉轉馬頭。飛奔而回。

■曼蘭之偉大住宅 （瘦影）

美國電影皇后曼蘭畢克福。自與范朋克結褵後。愛情之篤。彌以復加。今在霍萊塢之孟加尼地方。建築一偉大住宅。計二十三層。共二千餘間。（花園跳舞廳運動場魚池浴室娛餐室議會廳等俱全）聞耗用去美金五百七十萬元云。

■題龍眠山圖為蛻菴七十壽 （石遺）

古來名詩人。每宰山水縣。潮陽夷陵外。遑數不能徧。桐城舊使君。循聲滿淮甸。浮山復龍眠。政暇幾游徧。冷泉判事例。小吏定安硯。有人將此意。寫入好東絹。臥治更臥游。仁智性兩見。吾願共使君。勝具老彌擅。

■中秋夕樓居看月 （散原）

節物仍逢瓜果盤。餘生天許戀闌干。分來湖尾街頭月。曾照家山戰骨寒。

四歷中秋轉徙中。今宵月好始摩空。樓頭獨看籠歌哭。寫影如猿一禿翁。

■預告

下期星期增刊。為『球號』。以星期五（廿二）為集稿期。敬請同文惠稿是幸。（編者）

■海上蜃樓（十） （天笑）

■第二十一回 明窗淨几問字授書 活色生香造花製果

祖書城道。倘然程度相等。既然有了一個女學生。便再多兩個女學生。也沒有什麼厭煩。不過他要住在這裏。那也得斟酌一下子。楊萬里道。他不過欲得一榻之地。你這書房的後廂沒空着。請你同尊夫人商量。我聽得你從前在蘇州設帳授徒。也有貼膳的學生。現在不過男學生換了女學生。照章辦理可也。祖書城道。那倒不是這個問題。唐小姐研究文學。像你這樣說來。其志很切。我是事情很忙的人。他要在我家求學。只怕耽誤了他。再者。我們家裏生活簡單。又怕怠慢了他。楊萬里道。這個你不消慮得。唐小姐也是隨隨便便的人。還有一事。我們內人。也知道諸季屏夫人在這裏肄習國文。他說也要來。我想你既有了兩個女學生。又何妨有三個女學生呢。我們內人。又和你們夫人本來熟識。此刻因了唐小姐的事。也附帶的說一說。祖書城笑道。這樣說來。真要成一個家庭女學校了。那末請你們夫人也來就是了。楊萬里道。既已說定。我便寫信給唐女士。請他直接到這裏來便了。或者你們選定了開學日子。我也關照內人來上課。祖書城道。好好。過了幾天。果然唐苻仙女士從蘇州來了。自有周夫人招待。那楊萬里的夫人也來上課。不過只限定於上半天。下半天。祖書城卻要出門。好在他們都有自修的工夫。并且還有一樣便利之處。三個人的程度都是相彷彿。上課的時候。便可以一同上課。

鉅康
新各歡今新各西人絲毛絲亮銀帶邊色花電時緞新邊包扣窄滾綿金頂各袖邊色絨紗金紡色絲皮光銀邊緊帶式邊絨新絹珠花女心線司色光珠片各領花無鑲如照請漲步民路面仁九六面無格數以雅實中四三話西五
到貨說又到牌圖造光銀頂全鑲花各綉邊光式帶花緞組覓水金面鑲上色口谷指紗洋錦名銀月電光負扎時絲及樣花邊邊緞帕綉絲各閃石鑽及牌料色不備豪服至永街區對安街十號論不外過即意話二七電兩六二